



COMUNE DI CUMIANA

CITTA' METROPOLITANA DI TORINO

VERBALE DI DELIBERAZIONE DEL CONSIGLIO COMUNALE N.57

OGGETTO:

RIORGANIZZAZIONE DEL SERVIZIO IDRICO INTEGRATO PER IL TERRITORIO DEL PINEROLESE - AUTORIZZAZIONE ALLA COSTITUZIONE DI UNA NUOVA SOCIETÀ PARTECIPATA AL 51% DAL GESTORE UNICO SMAT S.P.A. E AL 49% DA ACEA PINEROLESE INDUSTRIALE S.p.A.

L'anno duemilaventitre addì ventuno del mese di dicembre alle ore diciotto e minuti zero nella sala delle adunanze consiliari, convocato dal Sindaco, ai sensi dell'art. 50 del D.Lgs. 267 del 18.8.2000, con avvisi scritti recapitati a norma di legge, si è riunito il Consiglio Comunale in seduta Ordinaria pubblica di prima convocazione nelle persone dei Signori Consiglieri:

Cognome e Nome	Presente
1. COSTELLI ROBERTO - Sindaco	Si
2. FERRERO MARINA - Vice Sindaco	Si
3. MOLLAR ROBERTO - Consigliere	Si
4. ROGGERO GIORGIO - Consigliere	Si
5. VAUDAGNA ALESSANDRO - Consigliere	Giust.
6. MORELLI LAURA - Consigliere	Si
7. GIANNOTTO ANDREA FEDERICA - Consigliere	Si
8. GIORDA EGIDIO - Consigliere	Si
9. BUOSI MANUELA - Consigliere	Si
10. POGGIO PAOLO - Consigliere	Si
11. AJELLI ETTORE - Consigliere	Si
12. CELLARIO LIDIA - Consigliere	Giust.
13. FABRIS ROSENZA - Consigliere	Si
	Totale Presenti: 11
	Totale Assenti: 2

Assiste l'adunanza il Segretario Comunale LACIVITA ROBERTA il quale provvede alla redazione del presente verbale.

Essendo legale il numero degli intervenuti il Signor COSTELLI ROBERTO nella sua qualità di Presidente assume la presidenza e dichiara aperta la seduta.

IL CONSIGLIO COMUNALE

OGGETTO:

RIORGANIZZAZIONE DEL SERVIZIO IDRICO INTEGRATO PER IL TERRITORIO DEL PINEROLESE - AUTORIZZAZIONE ALLA COSTITUZIONE DI UNA NUOVA SOCIETÀ PARTECIPATA AL 51% DAL GESTORE UNICO SMAT S.P.A. E AL 49% DA ACEA PINEROLESE INDUSTRIALE S.p.A.

Si dà atto che illustra l'argomento il Sindaco.

Premesso che:

- il Gruppo ACEA risale a due nuclei locali: “l’Officina Municipale del Gas”, nata nel 1856 come società franco-piemontese per la produzione di gas per usi civili e per pubblica illuminazione, e “l’Acquedotto Municipale”, istituito nel 1914 come servizio comunale per i cittadini di Pinerolo. Nel 1964 le due realtà storiche si sono fuse nella “Azienda Municipalizzata Gas Acqua”, che nel 1976 ha acquisito anche la gestione della nettezza urbana, divenendo “Azienda Municipalizzata Gas Acqua e Servizi”, poi nel 1986 “Consorzio Pinerolese Energia Ambiente”, e nel 1991 “Consorzio ACEA”;
- nel 2002 il Consorzio ACEA, partecipato dai Comuni del Pinerolese, è stato trasformato in società per azioni sotto la denominazione “ACEA Pinerolese Industriale S.p.A.”, in attuazione dell’obbligo di trasformazione delle aziende consortili in società previsto dalla legge (art. 35, co. 8, l. 28 dicembre 2001, n. 448);
- in sede di trasformazione, il ramo d’azienda avente ad oggetto la vendita del gas naturale è stato scisso e allocato su “ACEA Pinerolese Energia s.r.l.”, del pari partecipata dai Comuni del Pinerolese, in attuazione delle disposizioni che, come oggi, imponevano la separazione tra le attività di vendita e quelle di distribuzione del gas (art. 21, d.lgs. 23 maggio 2000, n. 164). A sua volta, tra il 2006 e il 2013, la distribuzione del gas e la titolarità delle relative reti è stata allocata su “DGN - Distribuzione Gas Naturale s.r.l.”, interamente controllata da ACEA Pinerolese Industriale S.p.A., come frutto di un’operazione di aggregazione e integrazione dell’attività impiantistica;
- nel 2010 ACEA Pinerolese Industriale S.p.A. ha scisso altresì il ramo aziendale di prestazione dei servizi strumentali al funzionamento dei Comuni controllanti, costituendo “ACEA Servizi Strumentali s.r.l.”, in attuazione delle disposizioni che imponevano alle società strumentali di essere ad oggetto sociale esclusivo (art. 13, d.l. 4 luglio 2006, n. 223, conv. in l. 4 agosto 2006, n. 248);
- oggi ACEA Pinerolese Industriale S.p.A. è il gestore del ciclo completo dei rifiuti per i Comuni del Pinerolese, in forza di affidamento *in house providing* ricevuto dalle competenti Autorità di settore; presta inoltre servizi generali attinenti alle funzioni centralizzate verso le

altre società del Gruppo; altresì, come si dirà meglio nel prosieguo, è gestore salvaguardato di talune fasi del servizio idrico integrato sempre nel territorio Pinerolese.

Rilevato, con specifico riferimento al settore idrico, che:

- con la deliberazione 27 maggio 2004, n. 173, *“Riorganizzazione del servizio idrico - Conferimento della titolarità della gestione del servizio ai sensi dell’art. 113 del D.Lgs. 267/00 e approvazione del contratto di servizio”*, l’Autorità d’Ambito n. 3 *“Torinese”* (nel seguito **“Autorità d’Ambito”**) ha affidato nella forma *“in house providing”* alla Società Metropolitana Acque Torino S.p.A. (nel seguito **“SMAT”**) e ad Acea Pinerolese Industriale S.p.A. (nel seguito **“ACEA”**) la titolarità della gestione del servizio idrico integrato per la totalità dell’ambito territoriale ottimale, con effetto per i Comuni soci delle rispettive società, sino al 31 dicembre 2023;
- in esecuzione di tale deliberazione, in data 1-19 ottobre 2004, l’Autorità d’Ambito, SMAT e ACEA hanno sottoscritto la *“Convenzione di servizio per la gestione del servizio idrico integrato nell’Ambito Ottimale n. 3 Torinese”*;
- a seguito dell’entrata in vigore del d.lgs. 3 aprile 2006, n. 152, recante il *“Codice dell’ambiente”*, che ha previsto il principio dell’unicità della gestione in ciascun ambito territoriale ottimale (artt. 147 e 150), con deliberazione 19 ottobre 2006, n. 254, l’Autorità d’Ambito ha invitato SMAT e ACEA a presentare il *“Progetto di riorganizzazione d’impresa e dell’attività di erogazione del servizio idrico integrato utile a realizzare per l’Ambito Ottimale n. 3 Torinese un unico soggetto gestore”*, nel rispetto degli indirizzi indicati nella stessa deliberazione;
- il 30 marzo 2007 SMAT e ACEA hanno sottoscritto una lettera di intenti in cui hanno tratteggiato i principi del progetto di riorganizzazione, e il successivo 13 giugno 2007 hanno siglato la convenzione denominata *“Gestione del ciclo idrico integrato dell’intero Ambito n. 3 Torinese”*, in cui hanno indicato con puntualità i termini della riorganizzazione da sottoporre all’Autorità d’Ambito;
- con deliberazione 14 giugno 2007, n. 282, *“Realizzazione del Gestore Unico d’ambito”*, l’Autorità d’Ambito, nell’approvare la convenzione stipulata tra le due società il 13 giugno 2007, ha individuato in SMAT il gestore unico del servizio idrico integrato dell’ambito territoriale ottimale, e in ACEA il gestore salvaguardato operativo, che in tale qualità ha continuato ad erogare agli utenti le prestazioni del servizio idrico integrato per le sole fasi di attività indicate nella ridetta convenzione 13 giugno 2007;
- segnatamente, in forza di tale convenzione, ACEA in qualità di gestore operativo salvaguardato e con scadenza al 31 dicembre 2023 ha proseguito nei territori dei Comuni suoi soci nell’utilizzo e nella gestione degli impianti strumentali al servizio idrico integrato, provvedendo alla manutenzione ordinaria, concordando un piano di manutenzioni straordinarie e mantenendo aggiornata la documentazione di servizio;

- SMAT in qualità di gestore unico ha mantenuto i restanti compiti e responsabilità, fra cui a titolo esemplificativo la predisposizione del programma degli interventi di concerto con ACEA e del budget annuale di manutenzioni straordinarie, la definizione delle modalità di realizzazione del Piano degli Interventi d'Ambito, la titolarità e la responsabilità nell'esecuzione delle nuove opere e la titolarità delle concessioni ed autorizzazioni; la gestione dei rapporti contrattuali con gli utenti, ivi compresa l'applicazione della tariffa; la verifica dei livelli di qualità dei servizi, inclusi i controlli di potabilità delle acque, della qualità delle acque reflue in entrata ed in uscita dagli impianti, il rilascio delle autorizzazioni allo scarico nella pubblica fognatura degli insediamenti produttivi, i rapporti con ARPA e con gli altri enti preposti ai controlli;
- con l'ulteriore deliberazione 13 dicembre 2007, n. 296, "*Realizzazione del gestore unico d'ambito - Verifica e determinazioni*", l'Autorità d'Ambito ha approvato lo schema dell'"*Accordo esecutivo per la gestione operativa del Servizio Idrico Integrato*", poi sottoscritto tra SMAT e ACEA il 28 dicembre 2007, volto a specificare e dettagliare la soluzione organizzativa individuata nella convenzione 13 giugno 2007;
- nei successivi anni 2010, 2011 e 2012, SMAT e ACEA hanno sottoscritto e trasmesso all'Autorità d'Ambito ulteriori "*Addendum all'Accordo esecutivo per la gestione operativa del Servizio Idrico Integrato*", nei quali hanno definito le componenti necessarie a salvaguardare la sostenibilità economica della gestione del servizio idrico integrato sull'intero territorio dell'ambito;
- il 20 novembre 2015 SMAT e ACEA hanno sottoscritto la "*Revisione dell'Accordo esecutivo per la gestione operativa del Servizio Idrico Integrato*", che ha modificato l'Accordo esecutivo per renderlo rispondente alle esigenze e alle peculiarità gestionali evidenziate durante la fase di avvio del rapporto, nonché alle innovazioni introdotte dall'ingresso nello scenario regolatorio dell'AEEGSI (oggi ARERA), confermando che ACEA avrebbe proseguito nel suo ruolo di gestore operativo salvaguardato sino al 31 dicembre 2023;
- a seguito della necessità di rivedere il Piano degli Interventi d'Ambito con un significativo incremento degli investimenti strategici a valenza ultradecennale, con deliberazioni 29 aprile 2016, n. 595 e n. 598, l'Autorità d'Ambito ha esteso l'affidamento "*in house providing*" a SMAT sino al 31 dicembre 2033, cui è seguita la stipulazione della relativa convenzione tra l'Autorità d'Ambito e SMAT medesime;
- il 18 febbraio 2021, in previsione della scadenza al 31 dicembre 2023 della gestione salvaguardata di ACEA e dopo aver avviato un confronto con l'Autorità d'Ambito, SMAT e ACEA hanno stipulato un "*Accordo di programma*", nel quale hanno dato atto di voler "*condividere un percorso finalizzato, attraverso una transizione graduale e ordinata, alla razionalizzazione e riorganizzazione operativa e societaria*";
- segnatamente, l'Accordo di programma è stato negoziato tra SMAT e ACEA al fine di individuare una soluzione che contemperasse diverse esigenze: anzitutto, il diritto e l'obbligo

di SMAT di subentrare nella gestione in scadenza di ACEA; d'altra parte, l'esigenza di non disperdere le competenze e le professionalità sviluppate dal ramo idrico ACEA, che nel tempo ha acquisito una sua autonomia funzionale e operativa, raggiungendo alti gradi di efficienza e di efficacia di azione, seppure in presenza, nel territorio di taluni Comuni, di una suddivisione di compiti operativi sino ad allora non ancora ottimale; infine, l'esigenza di garantire la continuità dell'erogazione del servizio idrico integrato, adottando una soluzione che rispondesse alle esigenze di legittimità, convenienza economica, sostenibilità finanziaria, fosse compatibile con i principi di efficienza ed economicità e consentisse di mantenere il valore identitario che il territorio richiede per un servizio ad elevata valenza locale, anche attraverso società del territorio riconducibili al Gruppo ACEA storicamente inteso;

- a tali fini, nell'Accordo di programma SMAT e ACEA si sono poste *“i seguenti obiettivi, da intendersi quali passaggi successivi costitutivi del progetto condiviso: i) superare la suddivisione operativa attualmente esistente in taluni Comuni, riorganizzare la configurazione del servizio lungo l'asta percorsa dal Grande Acquedotto per la Valle di Susa e favorire l'ingresso dei Comuni ex art. 148 D.Lgs. 152/2006 all'interno della gestione integrata d'Ambito; ii) addivenire allo scorporo da ACEA del ramo idrico, allocandolo in una 'Newco' destinata a rendere i servizi relativi al Pinerolese in qualità di società controllata da SMAT, nel rispetto delle vigenti norme regolatorie in tema di transazioni nell'ambito del gruppo societario”*; il tutto sotto condizione dell'approvazione degli enti e degli organi competenti;
- il 23 settembre 2021 SMAT e ACEA hanno sottoscritto un ulteriore *“Addendum all'Accordo esecutivo per la gestione operativa del Servizio Idrico Integrato”*, nel quale, a specificazione di quanto stabilito nell'Accordo di programma 18 febbraio 2021, hanno individuato *“a) le modalità operative convenute fra le Parti al fine di superare la suddivisione gestionale esistente in taluni Comuni dell'area Pinerolese e riorganizzare la configurazione del servizio lungo l'asta percorsa dal Grande Acquedotto per la Valle di Susa, nonché b) le modalità e le tempistiche per la costituzione di una NewCo, destinata ad erogare la gestione operativa del servizio idrico integrato a favore dei Comuni dell'area del Pinerolese, quale società controllata da SMAT e partecipata in misura minoritaria (ipotizzata al 49%) da ACEA, nel rispetto delle vigenti norme legislative e delle disposizioni regolatorie”*;
- l'Autorità d'Ambito con deliberazione 3 novembre 2022, n. 828, ha preso atto del citato Addendum 23 settembre 2021 all'Accordo esecutivo;
- in prima attuazione dell'Addendum, SMAT e ACEA hanno riorganizzato la gestione operativa, razionalizzando la distribuzione territoriale dei Comuni serviti e superando la suddivisione gestionale esistente in taluni di essi, secondo quanto risulta dall'art. 2 dell'Addendum e dalle relative planimetrie, che si riportano nel seguito:

Figura 1 - Situazione precedente alla razionalizzazione



Figura 2 - Situazione attuale (1)



- sempre in attuazione dell'Addendum 23 settembre 2021, SMAT e ACEA hanno avviato l'istruttoria e il confronto per la costituzione della NewCo;
- ACEA, nelle sedute dell'Assemblea sociale, ha costantemente ragguagliato i Comuni suoi soci sullo sviluppo del relativo *iter*.

Dato atto che:

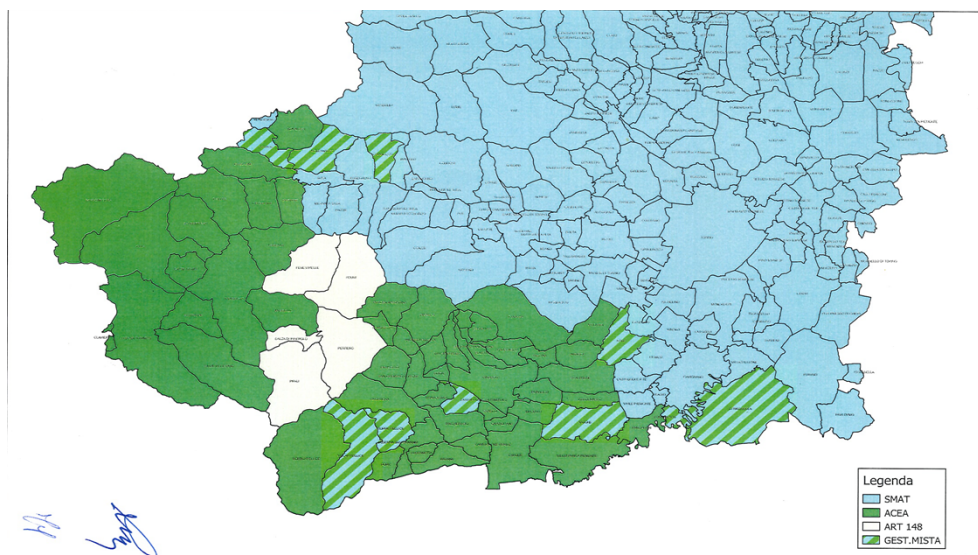
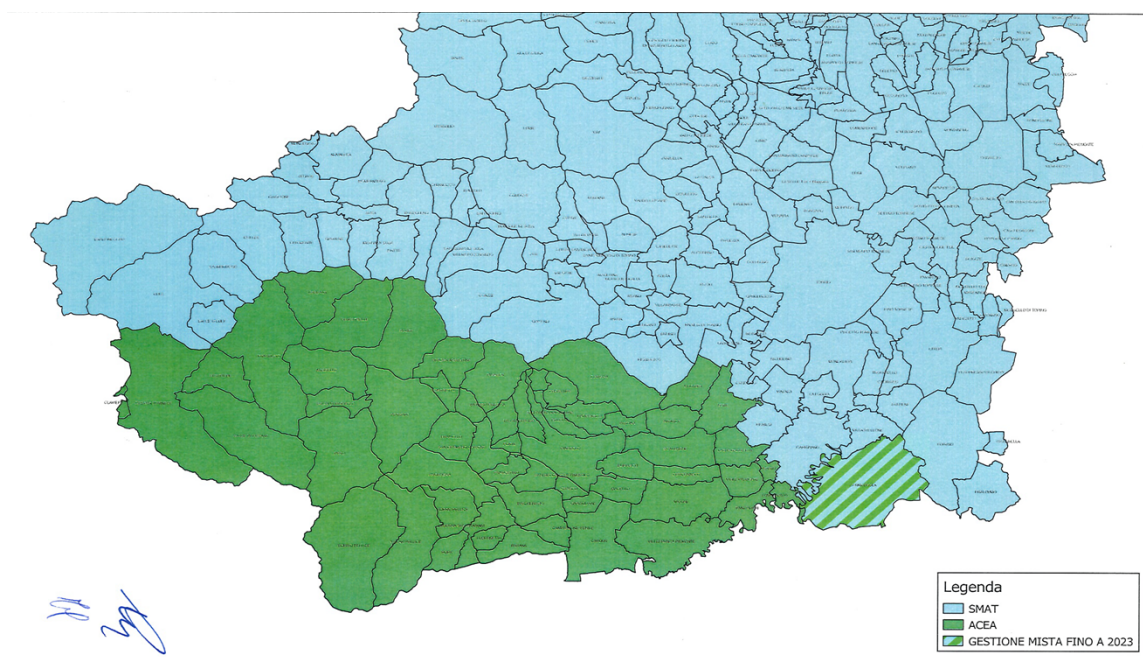
- l'Assemblea dei Soci SMAT - fra i quali è annoverato anche questo Comune - tenutasi il 29 giugno 2023 ha approvato il bilancio 2022 nel quale all'interno dei fatti di rilievo è indicata al punto G2, al fine di valorizzare le competenze gestionali maturate da ACEA, la costituzione di "una NewCo controllata da SMAT e partecipata in misura minoritaria da ACEA a cui affidare

¹ Ferme restando le gestioni autonome ex art. 148, d.lgs. 3 aprile 2006, n. 152.

nel rispetto dei vincoli regolatori la gestione operativa dell'area Pinerolese fino alla scadenza dell'affidamento della titolarità della gestione d'ambito a SMAT e quindi fino a tutto il 31 dicembre 2033”;

- nell'Assemblea sociale di ACEA del 27 ottobre 2023 i Comuni del Pinerolese hanno ulteriormente preso atto e discusso degli elementi essenziali dell'operazione;
- nella seduta del 23 novembre 2023 l'Autorità d'Ambito ha dato comunicazione ai rappresentanti degli Enti Locali degli elementi essenziali dell'operazione e la Conferenza d'Ambito non ha evidenziato criticità;
- con comunicazione trasmessa a questo Comune a mezzo posta elettronica certificata in data 24 novembre 2023, il Presidente e l'Amministratore Delegato di ACEA hanno dato atto che, con deliberazione del Consiglio di Amministrazione di ACEA del 21 novembre 2023 (alla quale è seguita conforme deliberazione del Consiglio di Amministrazione di SMAT), sono stati individuati nel dettaglio gli elementi essenziali dell'operazione e adottati i seguenti allegati:
 - i) il Piano Industriale, qui accluso in **Allegato “A”**;
 - ii) lo schema dello statuto della NewCo, da costituirsi in forma di società per azioni, della quale si prevede che SMAT detenga il 51% del capitale sociale e ACEA il 49%, denominata “Società Pinerolese Acque S.p.A” (nel seguito, per comodità, la “NewCo”), qui accluso in **Allegato “B”**;
 - iii) l'individuazione del ramo d'azienda, e segnatamente del personale composto da quasi cento lavoratori e del complesso organizzato di beni, che si prevede formi oggetto di conferimento in natura da ACEA alla NewCo, con la relativa perizia asseverata di stima, qui acclusa in **Allegato “C”**;
 - iv) l'indicazione dell'importo globale approssimativo delle spese per la costituzione della NewCo da porsi a carico della società medesima, qui acclusa in **Allegato “D”**;
 - iv) lo schema dei patti parasociali della NewCo, da stipularsi tra SMAT e ACEA, qui accluso in **Allegato “E”**;
 - v) l'individuazione degli elementi essenziali del contratto di servizio da stipularsi tra SMAT e la NewCo, il quale definisce: a) le prestazioni del servizio idrico da rendersi per conto SMAT dalla NewCo, in continuità con quelle definite nell'Accordo esecutivo 28 dicembre 2007 e razionalizzate nell'Addendum 23 settembre 2021; b) il corrispettivo che SMAT riconoscerà alla NewCo per dette prestazioni, determinato secondo i criteri di contabilità regolatoria stabiliti dall'ARERA, qui acclusa in **Allegato “F”**;
 - vi) l'individuazione degli elementi essenziali dei contratti di “service” da stipularsi tra

ACEA e la NewCo per la prestazione dei servizi generali attinenti alle funzioni centralizzate, con i relativi criteri di determinazione dei corrispettivi, conformi a quelli di contabilità regolatoria stabiliti dall'ARERA, qui acclusa in **Allegato "G"**;

vii) l'individuazione degli elementi essenziali del contratto da stipularsi tra ACEA e la NewCo per porre a disposizione di quest'ultima i locali e le aree, esistenti presso le sedi ACEA di Pinerolo, destinati a ospitare il personale e i cespiti oggetto del conferimento, fornendo altresì i servizi connessi, con il relativo canone determinato a partire dai criteri di contabilità regolatoria stabiliti dall'ARERA, qui acclusa in **Allegato "H"**;

- è in fase di avvio la procedura sindacale di cui all'art. 47, legge 29 dicembre 1990, n. 428.

Considerato che:

- l'operazione complessiva sottoposta all'approvazione di questo Consiglio si sostanzia nei seguenti elementi essenziali, da ultimo discussi nell'Assemblea sociale di ACEA del 27 ottobre 2023 e ulteriormente dettagliati dagli organi amministrativi di ACEA e di SMAT, secondo quanto risulta dalla comunicazione resa in data 24 novembre 2023 dal Presidente e dall'Amministratore Delegato di ACEA e dai relativi allegati:
 - a) SMAT, in qualità di gestore unico "*in house providing*" del servizio idrico integrato nell'ambito territoriale ottimale ATO3 Torinese è tenuta a farsi carico delle attività che ACEA svolge come gestore operativo salvaguardato in forza dell'Accordo Esecutivo di cui meglio in premessa;
 - b) per garantire la continuità delle attività operative già oggetto di salvaguardia, ACEA conferisce il ramo d'azienda del servizio idrico a una NewCo (v. Allegato "B") costituita e controllata da SMAT, che ne sottoscrive il 51% del capitale sociale pari ad € 200.000 mediante conferimento in denaro di € 102.000, e della quale ACEA acquista il restante 49% grazie al conferimento in natura del ramo d'azienda (v. Allegato "C") unitamente a un conferimento in denaro;
 - c) SMAT stipula con la NewCo un contratto di servizio (i cui elementi essenziali sono riportati nel citato Allegato "F") per l'esecuzione delle stesse attività individuate nell'Addendum all'Accordo esecutivo 23 settembre 2021, verso un corrispettivo determinato sulla base dei criteri di contabilità regolatoria stabiliti dall'ARERA;
 - d) per garantire la continuità del servizio, a margine del conferimento ACEA stipula con la NewCo: i) contratti di "*service*" (i cui elementi essenziali sono riportati nel citato Allegato "G") per la prestazione dei servizi generali attinenti alle funzioni centralizzate, verso un corrispettivo determinato sulla base dei criteri di contabilità regolatoria stabiliti dall'ARERA; ii) un contratto (i cui elementi essenziali sono riportati nel citato Allegato "H") con cui mette a disposizione i locali e le aree, presso le sedi ACEA di

Pinerolo, destinati a ospitare il personale e i cespiti oggetto del conferimento, verso un canone determinato a partire dai criteri di contabilità regolatoria stabiliti dall'ARERA.

- e) inoltre, per garantire la disponibilità delle reti, degli impianti e delle altre dotazioni patrimoniali afferenti al servizio idrico integrato, non già oggetto del conferimento o della messa a disposizione alla NewCo, verrà stipulato tra ACEA e SMAT un contratto di trasferimento verso il pagamento del corrispettivo stabilito, sulla base dei criteri imposti dalle norme (art. 19, co. 2 d.lgs. 23 dicembre 2022, n. 201, *“Riordino della disciplina dei servizi pubblici locali di rilevanza economica”*, nonché norme regolatorie), da una perizia asseverata da redigersi indicativamente entro il primo semestre dell'anno 2024. Il contratto dovrà in ogni caso consentire l'immissione di SMAT nel possesso delle reti, degli impianti e delle altre dotazioni patrimoniali con effetto dalla data in cui diventerà operativo il conferimento del ramo d'azienda da ACEA alla NewCo.

Considerato altresì che:

- come già detto, l'Assemblea sociale di SMAT, di cui fanno parte tutti i Comuni dell'ambito territoriale ottimale, compreso questo Comune, ha approvato il bilancio 2022 nel quale all'interno dei fatti di rilievo è indicata al punto G2, al fine di valorizzare le competenze gestionali maturate da ACEA, la costituzione di *“una NewCo controllata da SMAT e partecipata in misura minoritaria da ACEA a cui affidare nel rispetto dei vincoli regolatori la gestione operativa dell'area Pinerolese”*, fino alla scadenza dell'affidamento della titolarità della gestione d'ambito a SMAT e quindi fino a tutto il 31 dicembre 2033 e ciò ha potuto fare non essendo SMAT soggetta alle disposizioni del d.lgs. 19 agosto 2016, n. 175, *“Testo unico in materia di società a partecipazione pubblica”* (SMAT infatti ha emesso strumenti finanziari, diversi dalle azioni, quotati in mercati regolamentati entro i termini indicati dall'art. 26 co. 5° del medesimo decreto legislativo, con conseguente sua esenzione dalla disciplina di tale testo normativo);
- d'altra parte, questo Comune è socio anche di ACEA e pertanto aumenterà la propria partecipazione indiretta nella NewCo, che deterrà anche per il tramite di ACEA;
- appare quindi prudente che l'aumento della partecipazione indiretta al capitale della NewCo per il tramite di ACEA sia deliberato osservando le norme di cui al d.lgs. n. 175 del 2016, alle quali ACEA è assoggettata.

Ritenuto che:

A) quanto ai requisiti secondo cui:

A.1 - “Le amministrazioni pubbliche non possono, direttamente o indirettamente, costituire società aventi per oggetto attività di produzione di beni e servizi non strettamente necessarie per il perseguimento delle proprie finalità istituzionali, né acquisire o mantenere

partecipazioni, anche di minoranza, in tali società” (art. 4 co. 1° d.lgs. n. 175 del 2016);

A.2 - “Nei limiti di cui al comma 1, le amministrazioni pubbliche possono, direttamente o indirettamente, costituire società e acquisire o mantenere partecipazioni in società esclusivamente per lo svolgimento delle attività sotto indicate: a) produzione di un servizio di interesse generale, ivi inclusa la realizzazione e la gestione delle reti e degli impianti funzionali ai servizi medesimi (...)” (art. 4 co. 2° d.lgs. n. 175 del 2016);

A.3 - L’atto deliberativo “deve essere analiticamente motivato con riferimento alla necessità della società per il perseguimento delle finalità istituzionali di cui all’articolo 4, evidenziando, altresì, le ragioni e le finalità che giustificano tale scelta” (art. 5 co. 1° d.lgs. n. 175 del 2016):

- appare sussistere la necessità dell’attività della NewCo per il perseguimento delle finalità istituzionali di questo Comune sia sotto il profilo oggettivo, cioè del tipo di attività svolta, sia sotto quello soggettivo, cioè dell’esigenza che tali attività siano svolte tramite la NewCo;
- sotto il profilo oggettivo, la NewCo ha per oggetto l’esecuzione di fasi del servizio idrico integrato nel territorio del Pinerolese, il quale costituisce un “servizio di interesse economico generale di livello locale”, o “servizio pubblico locale di rilevanza economica”, peraltro soggetto a regolazione, che è compito essenziale dell’ente locale assicurare tramite l’Autorità d’Ambito (artt. 147-151, d.lgs. n. 152 del 2006; art. 10, d.lgs. n. 201 del 2022; art. 13, d.lgs. 18 agosto 2000, n. 267, “Testo unico delle leggi sull’ordinamento degli enti locali”);
- sotto il profilo soggettivo, cioè della necessità della società per il perseguimento delle anzidette finalità istituzionali, si è detto che la costituzione della NewCo è stata già approvata, con il bilancio 2022, dal gestore unico SMAT - non soggetto alle disposizioni del d.lgs. n. 175 del 2016 - con scelta organizzativa finalizzata a contemperare le esigenze citate in premessa e ulteriormente dettagliate nel seguito, che costituiscono la ragione sostanziale della sua costituzione;
- da un lato, la costituzione della NewCo, destinataria del ramo d’azienda di ACEA, evita di disperdere le competenze e le professionalità sviluppate da un ramo idrico che, nel tempo, ha acquisito un’autonomia funzionale e operativa, raggiungendo alti gradi di efficienza ed efficacia di azione, ulteriormente migliorati con la riorganizzazione operata grazie all’Addendum all’Accordo esecutivo 23 settembre 2021;
- al contempo, la costituzione della NewCo evita le disorganizzazioni e le conseguenti inefficienze e diseconomie, oltre alle tematiche sindacali connesse, che deriverebbero da una diretta integrazione nella realtà operativa di SMAT di un ramo aziendale composto da quasi cento lavoratori e da ingenti beni, per di più organizzato con proprie metodiche di lavoro e processi che andrebbero armonizzati nel tempo con quelli di SMAT;
- d’altra parte, la partecipazione maggioritaria di SMAT al capitale della NewCo (51%) consente di attrarre la gestione del servizio sotto il controllo e il monitoraggio del gestore

unico, salvaguardando il principio di unicità della gestione e permettendo di ottimizzare nel tempo tutte le fasi gestionali del servizio idrico integrato;

- infine, la partecipazione minoritaria di ACEA al capitale della NewCo (49%) tutela la tradizione dei Comuni del Pinerolese che, da oltre un secolo e mezzo, gestiscono i servizi pubblici locali attraverso società del territorio riconducibili al Gruppo ACEA storicamente inteso; lo statuto sociale della NewCo (v. Allegato “B”), infatti, assegna al socio di minoranza - e per il suo tramite a questo Comune - un potere di influenza sul funzionamento della società, sia perché ad ACEA spetta la designazione del Presidente del Consiglio di Amministrazione (statuto, art. 15), di due Sindaci effettivi e di uno supplente (statuto, art. 21), sia perché il voto di ACEA è determinante (in ragione degli alti *quorum* deliberativi previsti nello statuto) per assumere determinazioni essenziali quali, ad esempio, le modificazioni del contratto di servizio, l'adozione del programma annuale e triennale di investimenti per le manutenzioni straordinarie, il mantenimento della sede sociale a Pinerolo (statuto, art. 12 co. 3° e 4°);
- risulta dunque fondamentale per questo Comune aumentare per il tramite di ACEA la propria partecipazione indiretta nella compagine societaria della NewCo, poiché ciò consente il coinvolgimento di ACEA medesima - sulla quale questo Comune esercita un'influenza ancora maggiore di quella esercitata su SMAT - nelle decisioni inerenti alle politiche aziendali della NewCo, nella pianificazione degli interventi e nel controllo sul suo operato, in un settore di assoluta rilevanza pubblica quale è il servizio idrico integrato rivolto ai cittadini e residenti del Pinerolese;

B) quanto al requisito della “sostenibilità finanziaria” dell'operazione (art. 5 co. 1° d.lgs. n. 175 del 2016):

- la NewCo non è chiamata a effettuare investimenti che, come oggi, restano a carico di SMAT, alla quale spetta la realizzazione del Piano degli Interventi d'Ambito approvato dall'Autorità d'Ambito, i cui costi sono coperti dalla tariffa pagata dagli utenti del servizio idrico integrato (art. 154, d.lgs. n. 152 del 2006);
- le attività operative svolte dalla NewCo sono interamente remunerate dal contratto di servizio da stipularsi con SMAT, il cui corrispettivo è determinato con riferimento ai criteri di contabilità regolatoria stabiliti dall'ARERA e, del pari, è coperto dalla tariffa del servizio idrico applicata e riscossa da SMAT;
- il capitale “circolante” necessario all'avvio dell'attività è conferito nella misura strettamente necessaria a consentire a SMAT di acquistare la partecipazione di controllo della NewCo (a fronte del conferimento in natura ed in numerario eseguito da ACEA) e alla NewCo di condurre l'attività sino al primo incasso del corrispettivo del contratto di servizio;
- non è previsto alcun indebitamento della NewCo;
- la situazione prospettica (economica e patrimoniale) della NewCo è solida, come avvalorato dal Piano Industriale;

- deriva da quanto precede che l'operazione è destinata ad autofinanziarsi senza oneri a carico di questo Comune;

C) quanto al requisito della “convenienza economica” dell'operazione (art. 5 co. 1° d.lgs. n. 175 del 2016):

- per gli utenti del servizio idrico integrato l'operazione è “neutra”, nel senso che non determina variazioni di tariffa, poiché la NewCo continua a svolgere le medesime attività già oggetto della gestione salvaguardata, remunerate secondo i criteri di contabilità regolatoria stabiliti dall'ARERA; nel tempo, anzi, l'operazione è idonea a determinare una maggiore efficienza del sistema, in grado di avere risvolti positivi per i cittadini anche sotto il profilo tariffario;
- per ACEA - e quindi, indirettamente e *pro quota*, per questo Comune - l'operazione è vantaggiosa economicamente rispetto all'alternativa astrattamente configurabile di un trasferimento in qualsiasi forma del ramo d'azienda a SMAT, che risulterebbe neutro a termini bilancistici, mentre la previsione di sviluppare contratti di “service” da parte di ACEA nei confronti di NewCo contribuirà a creare valore per ACEA stessa;
- anche per SMAT l'operazione è vantaggiosa, e ciò sotto diversi profili: a) perché, come già evidenziato, evita le disorganizzazioni temporanee e le conseguenti inefficienze e diseconomie che deriverebbero da una diretta integrazione del ramo aziendale all'interno della propria realtà operativa; b) perché consente a SMAT un risparmio di spesa, essendo il corrispettivo del contratto di servizio con la NewCo inferiore rispetto a quello già previsto nell'Accordo esecutivo 28 dicembre 2007, in allora determinato sulla base dei criteri di contabilità regolatoria stabiliti dall'ARERA nel 2016; c) perché nel Piano Industriale della NewCo sono previsti altri interventi di efficientamento, idonei a determinare ulteriori risparmi di gestione.
- D) quanto al requisito della motivazione circa la “gestione diretta o esternalizzata del servizio” (art. 5 co. 1° d.lgs. n. 175 del 2016):
 - la decisione circa la forma di gestione diretta o esternalizzata del servizio idrico integrato non compete al singolo Comune, ma all'Autorità d'Ambito (art. 149-bis, d.lgs. n. 152 del 2006);
 - nel caso concreto, la decisione di affidare il servizio nella forma “in house providing” risale all'Autorità d'Ambito sin dalla deliberazione 27 maggio 2004, n. 173, “Riorganizzazione del servizio idrico - Conferimento della titolarità della gestione del servizio ai sensi dell'art. 113 del D.Lgs. 267/00 e approvazione del contratto di servizio”;
 - a sua volta, la decisione di SMAT di rendere alcune fasi del servizio tramite la NewCo, in qualità di soggetto sottoposto al suo controllo, è un'autonoma scelta organizzativo-industriale del gestore unico, peraltro avallata dall'Autorità d'Ambito con la deliberazione 3 novembre 2022, n. 828, che ha preso atto dell'Addendum all'Accordo esecutivo 23 settembre 2021, e con la comunicazione resa nella seduta del 23 novembre 2023;

E) quanto al requisito della “compatibilità della scelta con i principi di efficienza, di efficacia e di economicità dell’azione amministrativa” (art. 5 co. 1° d.lgs. n. 175 del 2016):

- il rispetto dei vincoli sopra richiamati, che costituiscono corollari del principio di buon andamento della pubblica amministrazione (art. 97 Cost.), si evince dalle motivazioni già esplicate, relative all’opportunità di preservare il ramo idrico di ACEA così come già razionalizzato grazie all’Addendum all’Accordo esecutivo 23 settembre 2021, ponendolo sotto il controllo del gestore unico SMAT, affinché questo possa avviare le iniziative di ulteriore efficientamento previste nel Piano Industriale;
- anche la stipula tra ACEA e la NewCo dei contratti di “service” per la prestazione dei servizi generali anche a favore di NewCo con un costo più contenuto si pone nella logica di garantire l’efficacia, l’efficienza e l’economicità della gestione, poiché consente di eccettuare dal perimetro del ramo d’azienda conferito alla NewCo i lavoratori attualmente adibiti a molteplici prestazioni (*multi-utility*), mantenendoli in ACEA, dove possono continuare a svolgere più utilmente le attività, essendo integrati in un’organizzazione più ampia e sinergica, che comprende ulteriore personale, destinata nel suo complesso a rendere i servizi generali in favore di tutto il Gruppo ACEA;
- la stipulazione, infine, del contratto in forza del quale ACEA trasferirà al gestore unico SMAT (che a sua volta farà gestire dalla NewCo) le reti, gli impianti e le altre dotazioni patrimoniali afferenti al servizio idrico integrato, non già oggetto di conferimento o di messa a disposizione diretta alla NewCo, è imposta dalla legge per garantire l’esigenza indefettibile che il gestore unico abbia la disponibilità delle infrastrutture di servizio pubblico (art. 19, co. 2 d.lgs. n. 201 del 2022 e norme regolatorie);

F) quanto, infine, al requisito della “compatibilità dell’intervento finanziario previsto con le norme dei trattati europei e, in particolare, con la disciplina europea in materia di aiuti di Stato alle imprese” (art. 5 co. 2° d.lgs. n. 175 del 2016):

- non sussiste alcun sussidio pubblico alla NewCo che possa “falsare o minacciare di falsare la concorrenza” (art. 107 TFUE), perché la NewCo, essendo impresa controllata da SMAT, si integra nel regime di privativa di cui gode quest’ultima società in qualità di gestore unico “*in house providing*” del servizio idrico integrato nell’ambito territoriale ottimale ATO3 Torinese.

Ritenuto altresì:

- che, per ragioni di adeguatezza amministrativa e organizzativa, in relazione alla complessità e rilevanza pubblica del settore in cui opera la NewCo, nonché di rappresentatività dei soci, la stessa debba essere amministrata da un Consiglio di Amministrazione composto da tre membri (statuto, art. 14), il cui Presidente sarà designato da ACEA in linea con la prassi e la tradizione delle nomine dei rappresentanti dei Comuni del Pinerolese nelle società del Gruppo ACEA.

Ritenuto, per tutto quanto sopra esposto:

- che sia strategico autorizzare ACEA a costituire la NewCo (o comunque a sottoscriverne l'aumento di capitale) mediante conferimento in natura del ramo d'azienda deputato alle prestazioni di servizio idrico integrato, così come individuato nella valutazione acclusa in Allegato "C" e al valore ivi stabilito, unitamente al conferimento in numerario strettamente necessario ad acquistare il 49% del capitale della NewCo medesima, pari ad € 200.000, da costituirsi in forma di società per azioni sotto la denominazione "Società Pinerolese Acque S.p.A.", della quale SMAT deterrà il 51% del capitale sociale mediante conferimento in denaro della somma di € 102.000, retta dallo statuto qui accluso in Allegato "B", e nell'osservanza di tutti gli altri elementi essenziali dell'operazione riportati nella presente deliberazione e nei relativi allegati, qui acclusi sotto le lettere da "A" a "H", formanti parte integrante della deliberazione medesima.

Dato atto altresì che:

- la formalità disciplinata all'art. 5 co. 2° del d.lgs. n. 175 del 2016, consistente nella sottoposizione dello schema della presente deliberazione a forme di consultazione pubblica, è stata eseguita dando pubblicità alla stessa sul sito istituzionale di questo Comune e comunque su quello di ACEA, nonché concedendo a qualsiasi cittadino, residente, o utente termine per osservazioni di 8 (otto) giorni, scadente in data anteriore a quella della seduta del Consiglio comunale regolarmente convocata per l'approvazione, con disciplina che, per ragioni di urgenza, deve ritenersi speciale e perciò prevalente su eventuali diverse disposizioni comunali;
- che in esito alla pubblicazione non sono pervenute osservazioni;

Visti:

- il d.lgs 18 agosto 2000, n. 267, "*Testo unico delle leggi sull'ordinamento degli enti locali*";
- il d.lgs. 19 agosto 2016, n. 175, "*Testo unico in materia di società a partecipazione pubblica*";
- il d.lgs. 3 aprile 2006, n. 152, "*Norme in materia ambientale*";
- il d.lgs. 23 dicembre 2022, n. 201, "*Riordino della disciplina dei servizi pubblici locali di rilevanza economica*";
- il d.lgs. 31 marzo 2023, n. 36, "*Codice dei contratti pubblici*";

Acquisiti e allegati:

- il parere favorevole del Revisore dei conti n. 20 del 14 dicembre 2023, ai sensi dell'art. 239, co. 1, lett. b), n. 3), d.lgs. n. 267 del 2000;
- i pareri favorevoli in ordine alla regolarità tecnica e contabile del presente atto, espressi, rispettivamente, dal Responsabile dell'Area Tecnica e dal Responsabile dell'Area contabile e finanziaria, ai sensi dell'art. 49, co. 1, d.lgs. n. 267 del 2000;

Dato atto che gli interventi espressi dai presenti sono stati registrati e sono conservati su idoneo supporto informatico in locali idoneamente protetti e sono a disposizione degli interessati che ne richiedano copia;

Prende la parola la Consigliera Buosi Manuela, la quale chiede al Sindaco se il voto favorevole alla costituzione della NewCo sia prerogativa di tutti i Comuni soci di ACEA S.p.a.. Il Sindaco risponde positivamente.

Con votazione espressa per alzata di mano, il cui risultato è il seguente:

Presenti n. 11 Astenuti n. 0 - Votanti n. 11

Favorevoli n. 11 - Contrari n. 0

DELIBERA

1. Di autorizzare il Sindaco o suo delegato a esprimere, nell'apposita assemblea dei Comuni soci di ACEA Pinerolese Industriale S.p.A., voto favorevole alla costituzione della NewCo (o comunque a sottoscriverne l'aumento di capitale) mediante il conferimento del ramo d'azienda deputato alle prestazioni di servizio idrico integrato, così come individuato nella valutazione acclusa in Allegato "C" e al valore ivi stabilito, unitamente al conferimento in denaro strettamente necessario a sottoscrivere il 49% del capitale della NewCo medesima, da costituirsi in forma di società per azioni sotto la denominazione "Società Pinerolese Acque S.p.A.", della quale SMAT S.p.A. deterrà il 51% del capitale, mediante conferimento in denaro della somma di € 102.000, retta dallo statuto qui accluso in Allegato "B", e nell'osservanza di tutti gli altri elementi essenziali dell'operazione riportati nella presente deliberazione e nei relativi **Allegati da "A" a "H"**, che del pari vengono approvati quali parti integranti e sostanziali della deliberazione medesima.
2. Di autorizzare altresì il Sindaco o suo delegato ad approvare, nella precitata sede assembleare, le eventuali decisioni costituenti modificazioni non sostanziali alla presente deliberazione, ivi comprese quelle derivanti dall'eventuale accoglimento di proposte od osservazioni pervenute all'esito della consultazione pubblica di cui all'art. 5, co. 2°, d.lgs. n. 175 del 2016, salvo il rispetto dei principi fondamentali indicati nella presente deliberazione e segnatamente dell'indirizzo politico fondamentale che l'organizzazione gestionale del servizio sviluppata da ACEA e razionalizzata grazie all'Addendum all'Accordo esecutivo 23 settembre 2021, che rappresenta un patrimonio operativo fortemente radicato nel Pinerolese, sia mantenuta e rafforzata nella logica di un'adeguata integrazione nel sistema operativo e gestionale di SMAT, con una soluzione che premi la continuità e la riconoscibilità di un soggetto operativo partecipato e al contempo garantisca la sempre maggiore ottimizzazione del sistema.
3. Per l'effetto, di autorizzare il Sindaco o suo delegato a conferire, nella precitata sede assembleare, mandato agli organi societari di ACEA Pinerolese Industriale S.p.A. affinché compiano tutto quanto necessario per il perfezionamento dell'operazione societaria sopra descritta, ivi compresa

la designazione dei soggetti deputati a ricoprire nella NewCo le cariche di Presidente del Consiglio di Amministrazione, Sindaco effettivo, ulteriore Sindaco effettivo e Sindaco supplente, in ogni caso individuati tra soggetti dotati dei requisiti previsti dalla legge e comunque di onorabilità e comprovata professionalità.

4. Di autorizzare infine il Sindaco o suo delegato a esprimere, nell'assemblea dei Comuni soci di ACEA Pinerolese Industriale S.p.A., voto favorevole alla stipulazione tra ACEA e SMAT del contratto di trasferimento delle reti, degli impianti e delle altre dotazioni patrimoniali afferenti al servizio idrico integrato, non già oggetto del conferimento o della messa a disposizione alla NewCo, verso il pagamento del corrispettivo stabilito, sulla base dei criteri imposti dalle norme (art. 19, co. 2 d.lgs. n. 201 del 2022 e norme regolatorie), da una perizia asseverata da redigersi indicativamente entro il primo semestre dell'anno 2024, assicurando comunque l'immissione di SMAT nel possesso dei beni con effetto dalla data in cui diventerà operativo il conferimento del ramo d'azienda da ACEA alla NewCo.
5. Di trasmettere il presente atto ad ACEA Pinerolese Industriale S.p.A. affinché ne dia attuazione.
6. Di trasmettere il presente atto alla Sezione Regionale di Controllo per il Piemonte della Corte dei Conti ed all'Autorità Garante della Concorrenza e del Mercato, ai fini di cui all'art. 5, co. 3°, d.lgs. n. 175 del 2016.
7. Di disporre che la pubblicazione della presente deliberazione sia eseguita anche ai sensi dell'art. 7, co. 4°, d.lgs. n. 175 del 2016.

Successivamente,

IL CONSIGLIO COMUNALE

stante l'urgenza di procedere al conferimento del mandato per la votazione assembleare;

con votazione espressa per alzata di mano, il cui risultato è il seguente:

Presenti n. 11 - Astenuti n. 0 - Votanti n. 11

Favorevoli n. 11 - Contrari n. 0

DELIBERA

di dichiarare la presente deliberazione immediatamente eseguibile ai sensi dell'articolo 134, co. 4°, d.lgs. n. 267 del 2000.

C.C.n. 57 DEL 21/12/2023

Del che si è redatto il presente verbale

IL PRESIDENTE
Firmato digitalmente
COSTELLI ROBERTO

IL SEGRETARIO COMUNALE
Firmato digitalmente
LACIVITA ROBERTA

SPESE PER LA COSTITUZIONE DELLA NEWCO

- Spese notarili, comprensive di imposte: circa 3.000,00
- Imposte di trasferimento automezzi – P.R.A.: circa 10.000,00

Allegato E

Spett.le

SMAT SpA

A mezzo pec _____

Pinerolo, _____ 2023

Egregi Signori,

facciamo seguito ai colloqui intercorsi e all'intese raggiunte, per riportare di seguito gli accordi di governo inerenti alla società di diritto italiano di nuova costituzione denominata Società Pinerolese Acque S.p.A.

..*

PATTI PARASOCIALI

TRA I SOCI DI "Società Pinerolese Acque S.p.A."

I soggetti di seguito indicati sottoscrivono il presente atto nella loro qualità di Soci di "Società Pinerolese Acque S.p.A., con sede in _____, iscritta al Registro delle Imprese di Torino con Codice Fiscale e Partita Iva n. _____ e R.E.A. _____:

- **Società Metropolitana Acque Torino S.p.A.** (di seguito, "SMAT"), con sede legale in Torino, corso XI Febbraio n. 14, codice fiscale e partita iva 07937540016, nella persona di _____, in qualità di _____ e legale rappresentante, autorizzato alla stipula del presente atto in forza di _____;

Acea Pinerolese Industriale S.p.A. (di seguito, "ACEA"), con sede legale in Pinerolo, via Vigone n. 42, codice fiscale e partita iva 05059960012, nella persona di _____, in qualità di _____ e legale rappresentante, autorizzato alla stipula del presente atto in forza di _____;

di seguito anche indicati come "Parti" o "Soci".

PREMESSO CHE

- con deliberazione 27 maggio 2004, n. 173, «*Riorganizzazione del servizio idrico - Conferimento della titolarità*

della gestione del servizio ai sensi dell'art. 113 del D.Lgs. 267/00 e approvazione del contratto di servizio», l'Autorità d'Ambito n. 3 Torinese ha affidato a SMAT e ACEA la titolarità della gestione del servizio idrico integrato per la totalità dell'Ambito Territoriale Ottimale, con effetto per i Comuni soci delle rispettive società, sino al 31 dicembre 2023;

- in data 1-19 ottobre 2004, l'Autorità d'Ambito, SMAT e ACEA hanno sottoscritto la «Convenzione di servizio per la gestione del servizio idrico integrato nell'Ambito Ottimale n. 3 Torinese»;

- con deliberazione 19 ottobre 2006, n. 254, l'Autorità d'Ambito ha invitato SMAT e ACEA a presentare il «Progetto di riorganizzazione d'impresa e dell'attività di erogazione del servizio idrico integrato utile a realizzare per l'Ambito Ottimale n. 3 Torinese un unico soggetto gestore», nel rispetto degli indirizzi indicati nella stessa deliberazione;

- il 30 marzo 2007 SMAT e ACEA hanno sottoscritto una lettera di intenti in cui hanno tratteggiato i principi del progetto di riorganizzazione, e il successivo 13 giugno 2007 hanno siglato il testo contrattuale definito «Gestione del ciclo idrico integrato dell'intero Ambito n. 3 Torinese», in cui hanno indicato con puntualità i termini della riorganizzazione, da sottoporre all'Autorità d'Ambito;

- con deliberazione 14 giugno 2007, n. 282, «Realizzazione del Gestore Unico d'Ambito», l'Autorità d'Ambito, nell'approvare l'accordo stipulato tra le due società il 13 giugno 2007, ha individuato in SMAT il gestore unico, con affidamento "in house providing" del servizio idrico integrato dell'Ambito Territoriale Ottimale, e in ACEA il gestore operativo salvaguardato, che in tale qualità ha continuato ad erogare agli utenti le prestazioni del servizio idrico integrato per le sole fasi di attività e funzioni indicate nel precitato accordo 13 giugno 2007;

- con ulteriore deliberazione 13 dicembre 2007, n. 296, «Realizzazione del Gestore Unico d'Ambito - Verifica e determinazioni», l'Autorità d'Ambito ha approvato lo schema dell'accordo volto a perfezionare la soluzione organizzativa individuata nel testo contrattuale 13 giugno 2007;

- il 28 dicembre 2007 SMAT e ACEA hanno sottoscritto il predetto accordo, denominato «Accordo esecutivo per la gestione operativa del Servizio Idrico Integrato»;

- il 20 novembre 2015 SMAT e ACEA hanno sottoscritto la «Revisione dell'Accordo esecutivo per la gestione operativa del Servizio Idrico Integrato», che ha introdotto modificazioni all'accordo del 2007 al fine di renderlo rispondente alle esigenze e alle peculiarità gestionali evidenziate durante la fase di avvio del rapporto, nonché alle innovazioni introdotte dall'ingresso nello scenario regolatorio dell'Autorità per l'Energia Elettrica il Gas e il Sistema Idrico Integrato - AEEGSI, oggi Autorità di Regolazione per Energia Reti e Ambiente - ARERA (d.P.C.M. 20 luglio 2012, pubblicato sulla G.U. 3 ottobre 2012, n. 231), precisando che ACEA avrebbe proseguito nel suo ruolo di gestore operativo salvaguardato sino al 31 dicembre 2023;

- con deliberazioni 29 aprile 2016, n. 595 e n. 598, l’Autorità d’Ambito ha confermato SMAT nella titolarità della gestione d’ambito, prolungando l’affidamento *“in house providing”* sino al 31 dicembre 2033, cui è seguita la stipulazione della relativa convenzione tra l’Autorità e SMAT medesime;
- il 18 febbraio 2021 SMAT e ACEA, dopo aver avviato un confronto con l’Autorità d’Ambito, hanno stipulato un *“Accordo di programma”* (nel seguito, **“Accordo di Programma”**), nel quale hanno condiviso l’esigenza di intraprendere un percorso di graduale e ordinata razionalizzazione e riorganizzazione, con gli obiettivi, da un lato, di superare la suddivisione operativa a quella data ancora esistente in taluni Comuni, rivedendo al contempo la configurazione del servizio lungo l’asse percorso dal Grande Acquedotto per la Valle di Susa, dall’altro lato, di ottimizzare il complesso delle attività, preservando le competenze e le professionalità sviluppate dal ramo idrico di ACEA e altresì la tradizione dei Comuni del Pinerolese, che da oltre un secolo e mezzo gestiscono i servizi pubblici locali attraverso società del territorio riconducibili al Gruppo ACEA, anche storicamente inteso;
- segnatamente, nell’Accordo di Programma SMAT e ACEA hanno previsto lo scorporo da ACEA del ramo idrico e la sua allocazione in una società di nuova costituzione, partecipata da SMAT e ACEA nella misura e con le modalità definite nel medesimo Accordo di Programma;
- in prima attuazione dell’Accordo di Programma, il 23 settembre 2021 SMAT e ACEA hanno sottoscritto un *«Addendum all’Accordo esecutivo per la gestione operativa del Servizio Idrico Integrato»* che ha razionalizzato la gestione operativa sul territorio dei Comuni interessato dal servizio e ha riorganizzato la configurazione del servizio medesimo lungo l’asse del Grande Acquedotto per la Valle di Susa;
- sempre in attuazione dell’Accordo di Programma, in data [REDACTED] SMAT e ACEA hanno costituito *“Società Pinerolese Acque S.p.A.”*, partecipata da SMAT al 51% e da ACEA al 49%;
- con il presente atto le Parti intendono dare piena attuazione all’Accordo di Programma.

Tutto ciò premesso (e individuato nel seguito come le **“Premesse”**), tra le Parti indicate in epigrafe

SI CONVIENE E SI STIPULA QUANTO SEGUE

Art. 1 (Premesse)

1. Le Premesse costituiscono parte integrante e sostanziale del presente accordo (nel seguito, i **“Patti Parasociali”**), nonché criterio di interpretazione del medesimo e della volontà delle Parti ivi manifestata.

Art. 2 (Oggetto e finalità)

1. I presenti Patti Parasociali hanno per oggetto la disciplina dei rapporti tra i soci di *“Società Pinerolese Acque S.p.A.”* (nel seguito, la **“Società”**).
2. Le Parti convengono che, nei loro reciproci rapporti, i Patti Parasociali prevalgano sullo Statuto della Società

e su ogni altro documento correlato o connesso, laddove contenga una disciplina difforme.

3. Si impegnano altresì a mantenere lo Statuto della Società il più possibile aderente ai Patti Parasociali e alle modificazioni che dovessero essere ad essi apportate.

Art. 3 (Nomina alle cariche sociali)

1. A SMAT in qualità di Socio che detiene la maggioranza assoluta del capitale della Società è riservata la designazione di due Consiglieri di Amministrazione, fra i quali l'Amministratore Delegato, nonché del Presidente del Collegio Sindacale e di un Sindaco supplente. Ad ACEA in qualità di Socio di minoranza è riservata la designazione del Presidente del Consiglio di Amministrazione, di due Sindaci effettivi e di un Sindaco supplente.

2. Ai fini delle designazioni, le Parti comunicano reciprocamente i nominativi delle persone designate ad assumere la carica almeno sette giorni prima della data dell'assemblea ordinaria convocata per la nomina. In assemblea, le Parti si impegnano a esprimere voto favorevole alla nomina dei soggetti così designati.

3. Le Parti si impegnano altresì ad adoperarsi affinché, qualora venga a mancare anticipatamente un componente del Consiglio di Amministrazione o del Collegio Sindacale, le temporanee sostituzioni avvengano mantenendo invariata la rappresentatività di ciascun Socio entro i due organi, nei limiti consentiti dalla legge, fermo restando che la successiva nomina assembleare deve conformarsi appieno a quanto previsto ai precedenti paragrafi del presente articolo.

Art. 4 (Nomina del Responsabile Operativo)

1. Le Parti riconoscono l'opportunità che la gestione operativa della Società sia assegnata a un Responsabile Operativo, e si impegnano a fare quanto in proprio potere affinché il Consiglio di Amministrazione lo nomini. Riconoscono altresì il diritto di ACEA in qualità di Socio di minoranza di designare il Responsabile Operativo, condividendo con SMAT il nominativo della persona, in possesso delle necessarie capacità tecniche e manageriali, avuto riguardo all'oggetto sociale e all'attività della Società.

2. Le Parti riconoscono il diritto di ACEA in qualità di Socio di minoranza di designare un componente dell'Organismo di Vigilanza della Società, comunicando il nominativo a SMAT e al Consiglio di Amministrazione della Società.

Art. 5 (Atti fondamentali)

1. Per consentire lo svolgimento del ruolo operativo riservato alla Società dallo Statuto, le Parti concordano che ACEA conferirà alla Società medesima il ramo d'azienda attualmente destinato alla gestione del servizio idrico nel territorio del Pinerolese, comprensivo del personale operativo in esso impiegato, con le garanzie di cui all'articolo 2112 del codice civile e con il mantenimento delle attuali condizioni contrattuali.

2. Al fine di garantire ad ACEA il ruolo previsto nell'Accordo di Programma, viene riconosciuto ad ACEA medesima il potere di predisporre il programma annuale e triennale di investimenti per le manutenzioni straordinarie da attuare nel territorio del Pinerolese, che verrà quindi sottoposto all'approvazione dell'assemblea della Società, del Consiglio di Amministrazione di SMAT in qualità di gestore unico del servizio idrico integrato nell'ATO 3 e della Conferenza dei Sindaci dell'Autorità d'Ambito n. 3 Torinese.

3. Gli atti di seguito elencati richiedono comunque l'assenso di ACEA in qualità di Socio di minoranza, a prescindere dall'entità della sua partecipazione di minoranza: **i)** la firma, le modificazioni, i rinnovi, le proroghe o le nuove stipulazioni del contratto per l'esecuzione dell'attività operativa con SMAT; **ii)** l'adozione del programma annuale e triennale di investimenti per le manutenzioni straordinarie; **iii)** le operazioni di acquisto, scorporo, cessione, o affitto di aziende o rami di aziende; **iv)** la modificazione dell'oggetto sociale, gli aumenti di capitale a titolo oneroso, la trasformazione della Società, il suo scioglimento anticipato, le fusioni anche per incorporazione e le scissioni, il trasferimento della sua sede legale od operativa, la modificazione dei *quorum* costitutivi o deliberativi dell'assemblea ordinaria o straordinaria previsti dallo Statuto, la modificazione delle modalità di nomina del Consiglio di Amministrazione e del Collegio Sindacale di cui rispettivamente agli articoli 15 e 21 dello Statuto.

4. Sempre al fine di garantire un'influenza di ACEA sulla Società, SMAT si impegna a trasmettere ad ACEA le bozze di deliberazione assembleare nelle materie di cui all'articolo 9, comma 1, lettere g) ed i) dello Statuto, nonché quelle assembleari straordinarie, con un preavviso di almeno 30 (trenta) giorni, dando conto, in caso di modificazioni dell'organizzazione aziendale della Società, delle inefficienze riscontrate, degli interventi previsti e dei benefici attesi. Nei successivi 15 (quindici) giorni, ACEA trasmette a SMAT le proprie osservazioni sulle predette bozze di deliberazione assembleare, con impegno di SMAT a valutarle secondo buona fede, motivando l'eventuale mancato accoglimento od il parziale accoglimento delle osservazioni, anche tramite un raffronto con le alternative eventualmente proposte da ACEA.

Art. 7 (Durata)

1. I Patti Parasociali restano efficaci per la durata di cinque anni e sono rinnovabili per iscritto.
2. Le Parti si obbligano secondo buona fede a rinnovare i Patti Parasociali, salvo giustificato motivo da comunicarsi entro un semestre dalla data di naturale scadenza all'altra Parte o alle altre Parti al fine di verificare l'esistenza di possibili rimedi che permettano il mantenimento in vita dei Patti medesimi.

Art. 8 (Modificazioni)

1. Qualsiasi modificazione ai Patti Parasociali è valida e vincolante solo se risulti da atto scritto firmato da tutte le Parti, nel rispetto altresì delle forme e delle procedure stabilite dalla legge.

Art. 9 (Disposizioni varie)

1. Le Parti si impegnano a porre in essere tutti gli atti e i comportamenti necessari all'esecuzione dei Patti Parasociali.
2. Qualora una clausola o parte di clausola dei Patti Parasociali fosse nulla, annullabile o inefficace, le altre restano valide e vincolanti tra le Parti.
3. Nessun ritardo nell'esercitare i propri diritti e nessuna tolleranza di eventuali inadempimenti dell'altra Parte possono essere interpretati come rinuncia ai diritti che i Patti Parasociali conferiscono alla Parte adempiente.
4. Salvo quanto previsto al successivo articolo 10, nessuna delle Parti può efficacemente cedere uno qualsiasi dei suoi diritti od obblighi nascenti dai Patti Parasociali, senza il preventivo consenso scritto dell'altra Parte.

Art. 10 (Circolazione delle azioni e ingresso di nuovi soci)

1. In occasione di cessione di azioni o di aumenti di capitale a favore di terzi, fermi restando i vincoli previsti dallo Statuto e dai presenti Patti Parasociali, le Parti si impegnano affinché il nuovo socio assuma gli obblighi previsti dai Patti Parasociali medesimi.
2. Conseguentemente ciascuna Parte, in occasione del trasferimento totale o parziale delle proprie azioni, si impegna a ottenere dall'acquirente la sottoscrizione dei Patti Parasociali contestualmente alla sottoscrizione dell'atto di cessione delle azioni e a trasmettere copia di tale atto all'altra Parte entro cinque giorni dalla stipulazione dell'atto di cessione medesimo.
3. In caso di fusione o incorporazione di una delle Parti in altro soggetto giuridico, ovvero in caso di trasferimento ai sensi di legge di tutti i rapporti giuridici di una delle Parti ad altro soggetto, il nuovo soggetto, ove acquisti la qualità di socio ai sensi della legge e dello statuto, è considerato a tutti gli effetti Parte dei Patti Parasociali e assume i diritti e gli obblighi in esso contenuti, senza che le altre Parti possano opporvisi.

Art. 11 (Registrazione e pubblicità)

1. I Patti Parasociali potranno essere soggetti a registrazione e pubblicità secondo le norme vigenti.

Art. 12 (Foro esclusivo)

1. Ogni controversia relativa alla validità, efficacia, interpretazione, esecuzione e risoluzione dei Patti Parasociali è devoluta alla competenza esclusiva del Foro di Torino, con esclusione di eventuali altri Fori alternativi o concorrenti.

..*

Ove siate d'accordo con il contenuto dei patti parasociali sopra riportato, vorrete trasmetterci copia della

presente da voi sottoscritta per integrale conferma e incondizionata accettazione.

Distinti saluti.

ACEA S.p.A.

**ELEMENTI ESSENZIALI DEL CONTRATTO DI SERVIZIO TRA SMAT E
NewCo**

SEZ. I – OGGETTO

Il presente allegato individua gli elementi essenziali del contratto (“**Contratto di Servizio**”) da stipularsi tra SMAT e NewCo, in forza del quale NewCo renderà per conto SMAT le prestazioni del servizio idrico integrato (“**Prestazioni**”) in continuità con quelle definite nell’Accordo esecutivo 28 dicembre 2007 e razionalizzate nell’Addendum 23 settembre 2021 stipulati tra SMAT e ACEA.

Segnatamente, il presente allegato individua le Prestazioni, la durata del Contratto di Servizio, i criteri di determinazione dei corrispettivi e le forme di affidamento del contratto medesimo.

SEZ. II – PRESTAZIONI

Le Prestazioni oggetto del Contratto di Servizio sono le seguenti, relative al territorio di riferimento di NewCo

- Prestazioni ordinarie di conduzione, esercizio e gestione utenza.
 - a) funzionamento, conduzione, sorveglianza, manutenzione ordinaria di reti e impianti relativa ad acqua potabile, fognatura e depurazione;
 - b) progettazione, direzione lavori ed assistenza per gli interventi di manutenzione straordinaria e per la realizzazione di Nuove Opere (di PMI) sul Territorio;
 - c) per le attività di manutenzione straordinaria e di nuove opere PMI cura dell’individuazione e della nomina di CSP, CSE e dei professionisti esterni specializzati, i cui oneri diretti verranno messi a carico del quadro economico dell’opera;
 - d) ogni onere per approvvigionamento di energia, eventuale acquisto di acqua all’ingrosso e materiali di consumo necessari alla conduzione degli impianti e alla manutenzione ordinaria degli stessi;
 - e) cura di tutte le attività legate all’attivazione di nuovi contratti di fornitura di energia elettrica alle opere di nuova realizzazione o al potenziamento degli impianti esistenti nell’ambito della manutenzione straordinaria, i cui oneri saranno rendicontati e portati a carico del quadro economico dell’opera;
 - f) pulizia e corretta conservazione di reti e impianti, compresa la manutenzione delle aree verdi;
 - g) presidio degli impianti secondo le esigenze operative e tipologiche degli stessi;
 - h) raccolta e smaltimento dei sottoprodotti derivanti da tutte le attività di conduzione ed in particolare dalle attività di depurazione delle acque reflue (sabbie, grigliati, fanghi, ecc.) applicando le vigenti prescrizioni normative e amministrative (tenuta Registri e dati MUD - SISTRI);

- i) ripristino della pavimentazione stradale sugli interventi nelle reti (sia acquedotto, sia fognatura) per quanto necessario a seguito di interventi di ordinaria manutenzione, compreso il corretto ripristino in quota di tutti i manufatti stradali;
 - j) aggiornamento dell'archivio utenza sull'applicativo SMAT;
 - k) istruttoria tecnica per le domande di nuove/modifiche derivazioni all'utenza acquedotto e realizzazione dei medesimi e conseguente riscossione dall'utente degli oneri previsti dalla delibera dell'ATO3 N. 246/2006;
 - l) istruttoria tecnica per le domande di nuovi allacci alla rete fognante e conseguente riscossione dall'utente per detta attività istruttoria di allaccio;
 - m) istruttoria per l'autorizzazione allo scarico in fognatura per le utenze industriali;
 - n) operazioni tecniche di posa, manutenzione e dismissione contatori;
 - o) verifica e collaudo allacciamenti fognatura eseguiti direttamente dai privati;
 - p) foto-lettura e gestione dei contatori;
 - q) controllo e validazione dati preliminari alla bollettazione;
 - r) gestione sistemi di telecontrollo degli impianti del Servizio Idrico Integrato. realizzazione e mantenimento di un'interfaccia per l'accesso, dal centro operativo di SMAT, a tutti i parametri telecontrollati da NEWCO in tempo reale;
 - s) esecuzione del programma dei prelievi e dei controlli, sia per le acque potabili, sia per le acque reflue;
 - t) presenza costante di propri incaricati reperibili in zona, garantendo settimanalmente la trasmissione a SMAT delle strutture e dei recapiti delle figure reperibili;
 - u) monitoraggio delle reti e ricerca sistematica delle perdite; misura delle portate immesse nelle singole reti telecontrollate e trasmissione del bilancio idrico con cadenza annuale (con tempi di adempimento da definire).
- Lavori di allacciamento alle reti a favore dei privati.
 - Attività di progettazione, direzione lavori ed assistenza per quanto riguarda le opere di manutenzione straordinaria programmabile e di emergenza e l'esecuzione di nuove opere, anche mediante ricorso a professionisti esterni specializzati.
 - Manutenzione straordinaria (programmabile e di emergenza) e realizzazione di nuove opere.

SEZ. III – DURATA

Il Contratto di Servizio ha durata sino al 31/12/2033 e comunque sino alla scadenza dell'affidamento *in house providing* dall'Autorità d'Ambito a SMAT.

SEZ. IV – CORRISPETTIVI

I corrispettivi per l'esecuzione delle Prestazioni sono determinati secondo i criteri di contabilità regolatoria stabiliti da ARERA, ai sensi di quanto disposto dall'art. 19 della Delibera n. 137 del 2016 (TIUC) – Allegato A “*Transazioni nell'ambito del gruppo*”

societario” e dall’art. 16 del Manuale di Contabilità Regolatoria per la redazione dei conti annuali separati – “*Valorizzazione delle transazioni nell’ambito del gruppo societario*”. In particolare, il metodo individuato è quello del costo maggiorato (*cost plus*), ovvero della copertura del costo a consuntivo del servizio con applicazione di un *mark-up* massimo del 10%.

SEZ. V – AFFIDAMENTO

Il Contratto di Servizio è escluso dall’applicazione del Codice dei contratti pubblici (art. 142, co. 2°, *lett. a*, o Allegato I.1, art. 2, co. 1°, *lett m*, d.lgs. 31 marzo 2023 n. 36).

**ELEMENTI ESSENZIALI DEI CONTRATTI DI *SERVICE* TRA
ACEA E NewCo**

SEZ. I – OGGETTO

Il presente allegato individua gli elementi essenziali dei contratti (“**Contratti di *Service***”) da stipularsi tra ACEA e NewCo, in forza dei quali ACEA renderà a NewCo i servizi generali attinenti alle funzioni centralizzate (“**Servizi**”), al fine di garantire la continuità del ramo d’azienda conferito.

Segnatamente, il presente allegato individua i Servizi, la durata dei Contratti di *Service*, il criterio di determinazione dei corrispettivi e le forme di affidamento dei contratti medesimi.

SEZ. II - SERVIZI

I Servizi oggetto dei Contratti di *Service* sono i seguenti.

a) Servizi amministrativi

- gestione della contabilità generale: manutenzione del piano dei conti, esecuzione delle registrazioni, produzione di report;
- redazione dei bilanci e assistenza nel procedimento di certificazione dei medesimi;
- produzione dei dati patrimoniali ed economici;
- emissione delle fatture attive;
- gestione della contabilità clienti e della contabilità fornitori;
- gestione delle liquidazioni periodiche dell’IVA;
- gestione dei pagamenti (fornitori, fisco, domiciliazioni, ecc.);
- gestione degli incassi (riscontro, sollecito, ecc.);
- gestione fidi, mutui, pratiche di finanziamento;
- servizi generali di tesoreria;
- servizi tributari e fiscali, con responsabilità diretta in caso di anomalie e possibili sanzioni;

b) Servizi di controllo di gestione

- predisposizione e condivisione del budget di esercizio;

- monitoraggio periodico dei costi e ricavi (controllo di gestione);
- produzione di report periodici;

c) Servizi generali

- gestione della posta in entrata/uscita (protocollo) e smistamento posta;
- gestione pratiche assicurative (Fidejussioni, Polizze, gestione sinistri);
- gestione pratiche di costituzione e rinnovo servitù;
- Servizio sgombero neve per aree uso ufficio site in Via Vigone n. 42;
- servizio taglio erba per i siti individuati come da elenco allegato;
- servizio telefonia mobile (noleggio telefoni categoria base, traffico voce e dati);
- servizio derattizzazione;
- manutenzione condizionatori;
- verifica periodica attrezzature e apparati (automatismi, antincendio, defibrillatori, ascensore, linee vita, ...)

d) Servizio legale

- consulenza e supporto all'assistenza contrattuale;
- consulenza e supporto all'assistenza legale;
- gestione contenziosi;
- coordinamento studi legali esterni;
- progetti speciali non imposti dalle normative, quando richiesto dalla Committente;

e) Servizi di gestione del personale in applicazione del CCNL vigente e delle normative previdenziali, assicurative e fiscali in vigore

- gestione pratiche di inizio, interruzione, variazione dei contratti di lavoro in applicazione del CCNL;
- gestione registro presenze, permessi, malattie, indennità, ecc.;
- gestione retribuzione del personale (paghe e stipendi);
- gestione pratiche con gli enti previdenziali;
- gestione di tutti gli adempimenti obbligatori attinenti il personale;
- gestione delle relazioni sindacali;

- organizzazione delle attività formative;
- supporto alla Direzione per gli aspetti di Organizzazione e aggiornamento organigrammi e *job description*;
- supporto nella gestione delle funzioni tra RSPP, medico competente e personale dipendente;
- ricerca e selezione del personale, quando richiesto dalla Committente;
- gestione costo del personale ai fini contabilità generale e bilancio;
- assolvimento obblighi statistici su richiesta di ISTAT ed enti vari;

f) Servizi informatici

- assistenza e manutenzione *hardware* e rete informatica;
- messa a disposizione di licenze *software* di base e specialistico;
- sviluppo di *software* specifici;
- servizi di connettività, di sicurezza informatica, servizio di assistenza;
- supporto nella selezione ed individuazione di nuovi *software* e *hardware* specifici da acquistare;
- servizi di *hosting*, e comunque sino alla scadenza dell'affidamento *in house providing* dall'Autorità d'Ambito a, *storage*.

g) Servizi di gestione acquisti

- gestione amministrativa di acquisto di beni e servizi;
- ricerca e selezione di fornitori;
- negoziazione d'acquisto;

h) Servizi di gestione appalti

- consulenza e supporto ai responsabili;
- aggiornamento normativo;
- gestione di gare e procedure in generale per la fornitura di beni e servizi e l'esecuzione di lavori, in nome e per conto della Committente (o anche solo per conto della Committente);
- supporto per partecipazione a gare;

i) Servizi di magazzino

- ricevimento di merci ed allocazione fisica a magazzino;

- consegna su richiesta di merci giacenti a magazzino;
- carico e scarico contabile di merci;
- servizi di inventario periodico;

l) Servizio ai Clienti (front office).

- servizio di assistenza diretta alla clientela (*front office*);
- servizio di assistenza telefonica alla clientela (numero verde);
- spedizione contratti connessi all'attività della Committente;

m) Servizi di gestione Sicurezza ed Ambiente

- servizi di consulenza nel campo della sicurezza sul lavoro ed ambientale inerenti ad assolvere quanto previsto dal D.lgs 81/2008.

n) Assistenza alle Certificazioni ISO ed equivalenti

- servizi di assistenza e coadiuvazione alle verifiche di terza parte per le Certificazioni su standard ISO, UNI o altri schemi (volontari e/o cogenti) già in possesso della Committente, quali ad esempio, contatti con enti di certificazione, supporto tecnico durante gli audit esterni, ecc.
- servizi di assistenza e coadiuvazione alla preparazione preliminare ed all'ottenimento di Certificazioni su standard ISO, UNI o altri schemi (volontari e/o cogenti)
- servizi di assistenza e coadiuvazione al mantenimento dei sistemi certificati quali, ad esempio, tenuta sotto controllo della documentazione di sistema, revisione e stesura di documentazione di sistema, pianificazione ed esecuzione di audit interni, ecc.
- servizi di consulenza specifica in materia di Sistemi di gestione;

o) Servizi d'officina

- attività di manutenzione periodica degli automezzi (autocarri, autovetture, ...);
- attività di manutenzione straordinaria e riparazioni sui sopraindicati mezzi;
- -fornitura dei materiali di consumo d'officina occorrenti per lo svolgimento degli interventi manutentivi sopra indicati;
- predisposizione e supporto all'esecuzione presso enti accreditati delle revisioni periodiche di legge dei mezzi;
- richiamo periodico per gli interventi di manutenzione programmata dei mezzi e per le revisioni obbligatorie per legge;
- produzione di report periodici sugli interventi eseguiti e sui costi;

- consulenza per le decisioni di revisione completa o l'acquisto di nuovi mezzi/automezzi;

p) Servizi di Comunicazione Aziendale

- supporto alle funzioni aziendali nella gestione dei contatti con l'esterno e della immagine aziendale;
- cura dei rapporti con i media, con la stampa, con enti ed associazioni;
- assistenza per la partecipazione ad iniziative e manifestazioni esterne;
- progettazione e cura delle campagne informative rivolte ai cittadini;
- gestione delle attività di comunicazioni interne alle società, attraverso la *intranet* aziendale o tramite lo strumento della *newsletter*, e delle comunicazioni esterne via *web*;
- -cura dello sviluppo e l'aggiornamento costante del sito internet aziendale;

q) Servizi assistenza agli Organi di governo

- gestione degli aspetti operativi delle attività degli organi di governo supportandoli nella stesura di documenti, relazioni, verbali e comunicazioni di varia natura e nell'organizzazione di riunioni di lavoro oltre le attività amministrative a esse collegate.

SEZ. III – DURATA

I Contratti di *Service* hanno durata di 3 (tre) anni a decorrere dalla loro sottoscrizione, fatte salve modifiche che dovessero intervenire prima della loro scadenza e che dovranno essere negoziate in buona fede tra i Soci di NewCo nell'ottica di miglioramento ed efficientamento generale del sistema.

Almeno 6 (sei) mesi prima della scadenza, i Soci di NewCo s'impegnano ad incontrarsi per valutare ed individuare eventuali variazioni di oggetto e di corrispettivi da apportare ai Contratti di *Service*.

SEZ. IV – CORRISPETTIVI

I corrispettivi per l'esecuzione dei Servizi sono determinati secondo i criteri di contabilità regolatoria stabiliti da ARERA, ai sensi di quanto disposto dall'art. 19 della Delibera n. 137 del 2016 (TIUC) – Allegato A “*Transazioni nell'ambito del gruppo societario*” e dall'art. 16 del Manuale di Contabilità Regolatoria per la redazione dei conti annuali separati – “*Valorizzazione delle transazioni nell'ambito del gruppo societario*”. In particolare, il metodo individuato è quello della copertura del costo a consuntivo del servizio, in coerenza con quanto stabilito dalle Linee Guida fornite dall'OCSE sui prezzi di trasferimento per l'applicazione pratica delle disposizioni di cui all'art. 19 del TIUC.

I corrispettivi saranno soggetti ad aggiornamento annuale in base all'indice ISTAT e a eventuali adeguamenti dovuti al contratto collettivo applicato.

SEZ. V – AFFIDAMENTO

I Contratti di *Service* sono esclusi dall'applicazione del Codice dei contratti pubblici (Allegato I.1, art. 2, co. 1°, *lett m*, d.lgs. 31 marzo 2023 n. 36).

**ELEMENTI ESSENZIALI DEL CONTRATTO DI MESSA A DISPOSIZIONE
DI LOCALI E AREE TRA ACEA E NewCo**

SEZ. I – OGGETTO

Il presente allegato individua gli elementi essenziali del contratto da stipularsi tra ACEA e NewCo, in forza del quale ACEA porrà a disposizione di NewCo i locali e le aree, esistenti presso le sedi ACEA di Pinerolo, destinati a ospitare il personale e i cespiti oggetto del ramo d'azienda conferito a NewCo, fornendo altresì i servizi connessi.

Segnatamente, il presente allegato individua i locali e le aree, i servizi connessi, la durata del contratto, il criterio di determinazione dei relativi corrispettivi e le forme di affidamento del contratto.

SEZ. II – LOCALI E AREE

I locali e le aree messe a disposizione da ACEA, destinati a ospitare il personale e i cespiti oggetto del conferimento e necessari per l'esercizio dell'attività oggetto di NewCo, sono individuati nelle planimetrie allegate.

I suddetti locali e aree sono forniti degli arredamenti e delle strumentazioni di lavoro necessari a dare piena continuità alle attività di NewCo.

SEZ. III – SERVIZI CONNESSI

I servizi connessi che ACEA presterà in favore di NewCo sono i seguenti.

- utenze;
- servizi di pulizia e smaltimento rifiuti;
- servizio di portierato e vigilanza;
- servizio di gestione del centralino e delle segnalazioni telefoniche di emergenza;
- servizio di gestione dei CPI (certificati di prevenzione incendi);
- servizi di manutenzione ordinaria e straordinaria dei fabbricati;
- assicurazione "all risk";

SEZ. IV – DURATA

Il contratto di messa a disposizione dei locali e delle aree e di prestazione dei servizi connessi ha durata sino al 31/12/2033 e comunque sino al termine della gestione operativa del servizio affidata da SMAT a NewCo.

SEZ. V – CORRISPETTIVI

Il corrispettivo per la messa a disposizione dei locali e delle aree e per la prestazione dei servizi connessi è determinato a partire dai criteri di contabilità regolatoria stabiliti da ARERA, ai sensi di quanto disposto dall'art. 19 della Delibera n. 137 del 2016 (TIUC) – Allegato A “*Transazioni nell’ambito del gruppo societario*” e dall’art. 16 del Manuale di Contabilità Regolatoria per la redazione dei conti annuali separati – “*Valorizzazione delle transazioni nell’ambito del gruppo societario*”.

In particolare, quanto alla messa a disposizione dei locali e delle aree, il metodo individuato è quello del prezzo di mercato per la determinazione del valore normale dei beni messi a disposizione (quotazioni €/mq rilevate sul mercato per immobili vuoti in quella particolare zona e tipologia immobiliare), al quale va aggiunto il valore degli arredamenti e delle strumentazioni di lavoro necessari.

Quanto ai servizi connessi, il metodo individuato è quello della copertura del costo a consuntivo del servizio, in coerenza con quanto stabilito dalle Linee Guida fornite dall’OCSE sui prezzi di trasferimento per l’applicazione pratica delle disposizioni di cui all’art. 19 del TIUC.

SEZ. VI – AFFIDAMENTO

Il contratto è escluso dall’applicazione del Codice dei contratti pubblici (Allegato I.1, art. 2, co. 1°, *lett m*, d.lgs. 31 marzo 2023 n. 36).

PIANO INDUSTRIALE

NewCo S.p.A.



Sommario

Introduzione.....	3
Gli ambiti di attività della Società	4
Investimenti	6
La struttura organizzativa e le risorse umane	7
Le ipotesi ed i dati prospettici – sintesi dei dati economico –finanziari attesi.....	10
I principi regolatori, equilibrio di bilancio ed utili	10
Dati economici – prospetto di sintesi del Conto Economico	10
Dati patrimoniali – prospetto di sintesi dello Stato Patrimoniale.....	11
Conclusioni.....	11

INTRODUZIONE

ACEA Pinerolese Industriale S.p.A. (di seguito ACEA) ha operato dal 2007 in qualità di Soggetto Operativo di Gestione per conto di SMAT S.p.A. (di seguito SMAT), affidatario della gestione del servizio idrico integrato per il territorio dell’Ambito Territoriale Ottimale ATO3-Torinese, in virtù dell’”Accordo Esecutivo per la gestione operativa del servizio idrico integrato” con scadenza 31.12.2023.

La porzione di territorio attualmente servita da ACEA conta oltre 150.000 abitanti distribuiti in 57 Comuni ed è indispensabile garantire la continuità dell’erogazione del servizio, adottando una soluzione che risponda alle esigenze di legittimità, convenienza economica, sostenibilità finanziaria e sia compatibile con principi di efficienza, efficacia ed economicità e che consenta di mantenere il valore identitario che la risorsa idrica ha per il territorio.

In particolare, risulta necessario che l’organizzazione gestionale del servizio attualmente sviluppata da ACEA, che rappresenta un patrimonio operativo fortemente radicato nel pinerolese, sia mantenuta e rafforzata tramite un adeguato supporto da parte del sistema operativo-gestionale di SMAT con una soluzione che premi la continuità e la riconoscibilità di un soggetto operativo partecipato e nel contempo traguardando l’ottimizzazione del servizio idrico integrato.

Anche alla luce dell’esperienza ventennale in materia di aggregazione di società ed enti, maturata durante il processo di riunificazione gestionale a livello di Ambito Territoriale Ottimale ATO3-Torinese, la validità della soluzione prospettata tiene altresì conto che molte società quotate, ancorché a controllo pubblico, usualmente costituiscono delle società di scopo per coinvolgere l’operatore esistente e garantire la popolazione sulla continuità di un servizio dimostratosi efficiente.

La validità della soluzione elaborata nel presente Piano Industriale viene quindi riassunta nelle seguenti motivazioni.

1. Mantenimento e valorizzazione della capacità dimostrata da ACEA nella gestione dei servizi in aree pedemontane e montane a bassa concentrazione abitativa ed elevate criticità operative;
2. sicurezza nel garantire la continuità del servizio e messa a disposizione della NewCo tutte le reti e gli impianti secondo le indicazioni regolatorie;
3. permanenza, anche in occasione dell’evoluzione societaria, delle migliori maestranze e del relativo know-how all’interno del servizio idrico prestato;

4. economicità dimostrata dal presente Piano Industriale di NewCo con un risparmio annuo di oltre 2 milioni di euro e potenziali ulteriori ottimizzazioni;
5. contenimento dell'esposizione finanziaria per l'acquisto dei cespiti ACEA da parte di SMAT con la distribuzione del costo di oltre 14 milioni di euro in dieci anni;
6. superamento delle tempistiche legate agli accordi sindacali relativi all'armonizzazione degli applicativi contrattuali adottati da SMAT ed ACEA, assicurando una transizione fluida ed ordinata delle novantaquattro risorse;
7. evitare che alcuni comuni che già attualmente operano in forma autonoma siano presi ad esempio da altri comuni, ostacolando il processo di riunificazione richiesto dalla normativa.

In considerazione di quanto sopra, SMAT e ACEA, con specifica presa d'atto dell'Autorità d'Ambito ATO3-Torinese, hanno costituito NewCo cui ACEA ha conferito il ramo d'azienda relativo alle attività del servizio idrico integrato e SMAT ha affidato la gestione operativa in quanto società controllata, fino al termine della convenzione del 31/12/2033.

Tale soluzione è pienamente in linea con quanto disposto in merito dal Decreto Legislativo 19 agosto 2016, n. 175 – Testo unico in materia di società a partecipazione pubblica e presenta i caratteri di convenienza economica, sostenibilità finanziaria, efficienza, efficacia ed economicità non solo dal punto di vista meramente contabile, ma presenta una convenienza *“di sistema”*.

Gli ambiti di attività della Società

A NewCo è affidata la gestione operativa del servizio idrico all'interno del perimetro pinerolese gestito da ACEA e nello specifico dei seguenti Comuni

N.	COMUNE	ABITANTI AL 31/12/2022	SERVIZI GESTITI
1	AIRASCA	3.660	Acquedotto, Depurazione e Fognatura
2	ANGROGNA	827	Acquedotto, Depurazione e Fognatura
3	BIBIANA	3.378	Acquedotto, Depurazione e Fognatura
4	BOBBIO PELLICE	539	Acquedotto, Depurazione e Fognatura
5	BRICHERASIO	4.616	Acquedotto, Depurazione e Fognatura
6	BURIASCO	1.337	Acquedotto, Depurazione e Fognatura
7	CAMPIGLIONE FENILE	1.330	Acquedotto, Depurazione e Fognatura
8	CANTALUPA	2.602	Acquedotto, Depurazione e Fognatura
10	CASTAGNOLE PIEMONTE	2.179	Acquedotto, Depurazione e Fognatura
11	CAVOUR	5.374	Acquedotto, Depurazione e Fognatura
12	CERCENASCO	1.782	Acquedotto, Depurazione e Fognatura

13	CESANA TORINESE	913	Acquedotto, Depurazione e Fognatura
14	CLAVIERE	204	Acquedotto, Depurazione e Fognatura
15	CUMIANA	7.821	Acquedotto, Depurazione e Fognatura
16	FENESTRELLE	476	Art. 148 D.Lgs. 152/06
17	FROSSASCO	2.799	Acquedotto, Depurazione e Fognatura
18	GARZIGLIANA	530	Acquedotto, Depurazione e Fognatura
19	INVERSO PINASCA	697	Acquedotto, Depurazione e Fognatura
20	LOMBRIASCO	1.090	Acquedotto, Depurazione e Fognatura
21	LUSERNA SAN GIOVANNI	7.162	Acquedotto, Depurazione e Fognatura
22	LUSERNETTA	480	Acquedotto, Depurazione e Fognatura
23	MACELLO	1.155	Acquedotto, Depurazione e Fognatura
24	MASSELLO	57	Acquedotto, Depurazione e Fognatura
25	NONE	7.830	Acquedotto, Depurazione e Fognatura
26	OSASCO	1.153	Acquedotto, Depurazione e Fognatura
27	OSASIO	936	Acquedotto, Depurazione e Fognatura
28	PANCALIERI	1.992	Acquedotto, Depurazione e Fognatura
29	PEROSA ARGENTINA	3.094	Acquedotto, Depurazione e Fognatura
30	PERRERO	583	Art. 148 D.Lgs. 152/06
31	PINASCA	2.853	Acquedotto, Depurazione e Fognatura
32	PINEROLO	35.440	Acquedotto, Depurazione e Fognatura
33	PISCINA	3.319	Acquedotto, Depurazione e Fognatura
34	POMARETTO	971	Acquedotto, Depurazione e Fognatura
35	PORTE	1.079	Acquedotto, Depurazione e Fognatura
36	PRAGELATO	735	Acquedotto, Depurazione e Fognatura
37	PRALI	243	Art. 148 D.Lgs. 152/06
38	PRAMOLLO	222	Acquedotto, Depurazione e Fognatura
39	PRAROSTINO	1.255	Acquedotto, Depurazione e Fognatura
40	ROLETTO	1.988	Acquedotto, Depurazione e Fognatura
41	RORÀ	227	Acquedotto, Depurazione e Fognatura
N.	COMUNE	ABITANTI AL 31/12/2022	SERVIZI GESTITI
42	ROURE	765	Art. 148 D.Lgs. 152/06
43	SALZA DI PINEROLO	74	Art. 148 D.Lgs. 152/06
44	SAN GERMANO CHISONE	1.691	Acquedotto, Depurazione e Fognatura
45	SAN PIETRO VAL LEMINA	1.457	Acquedotto, Depurazione e Fognatura
46	SAN SECONDO DI PINEROLO	3.597	Acquedotto, Depurazione e Fognatura
47	SAUZE DI CESANA	251	Acquedotto, Depurazione e Fognatura
48	SCALENGHE	3.244	Acquedotto, Depurazione e Fognatura
49	SESTRIERE	919	Acquedotto, Depurazione e Fognatura
50	TORRE PELLICE	4.591	Acquedotto, Depurazione e Fognatura
51	USSEAUX	178	Acquedotto, Depurazione e Fognatura
52	VIGONE	5.086	Acquedotto, Depurazione e Fognatura
53	VILLAFRANCA PIEMONTE	4.562	Acquedotto, Depurazione e Fognatura
54	VILLAR PELLICE	1.047	Acquedotto, Depurazione e Fognatura
55	VILLAR PEROSA	3.898	Acquedotto, Depurazione e Fognatura
56	VIRLE PIEMONTE	1.153	Acquedotto, Depurazione e Fognatura

57	VOLVERA	8.521	Acquedotto, Depurazione e Fognatura
TOTALE		154.297	

Il territorio in gestione operativa di NewCo è rappresentato nel presente grafico

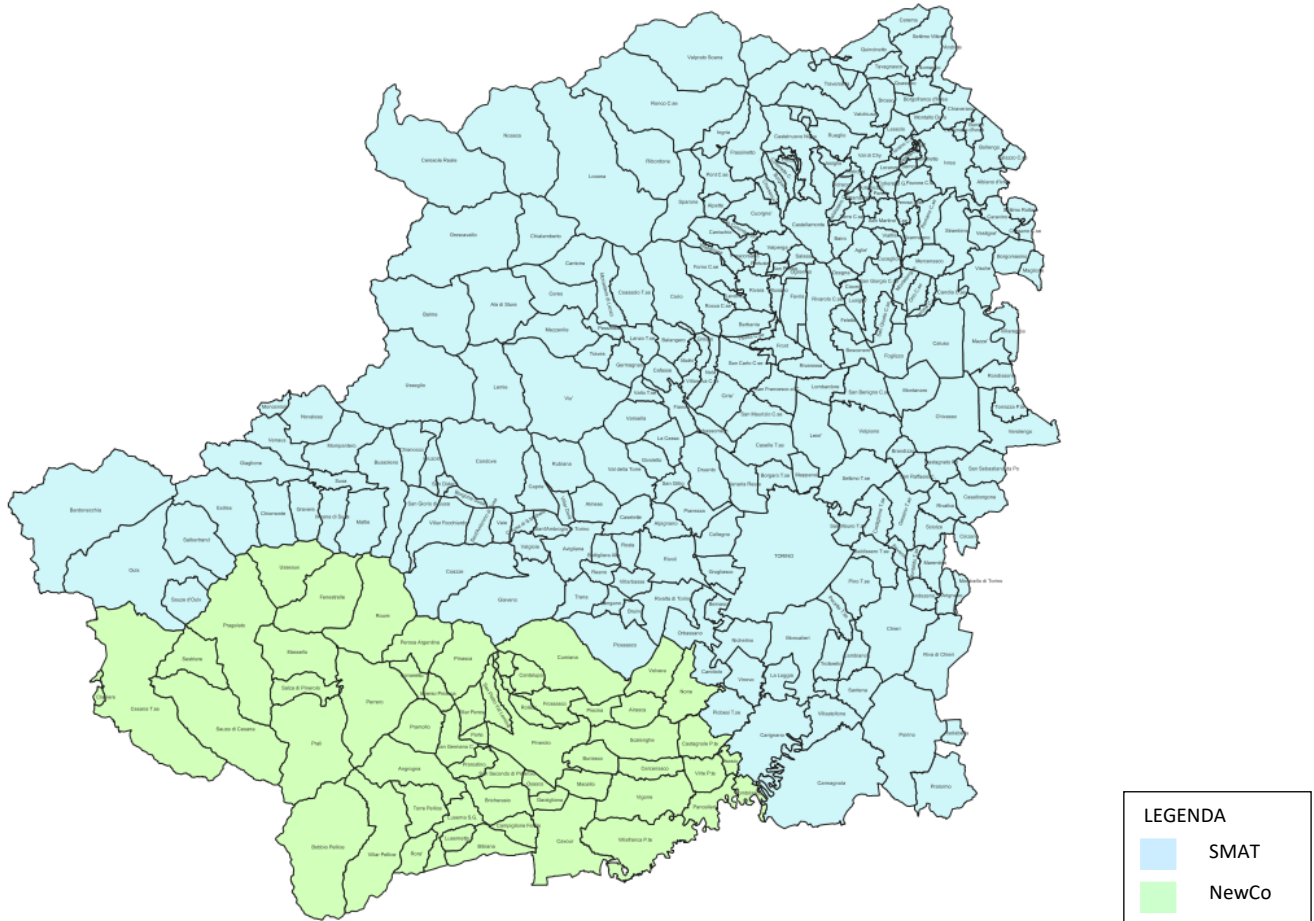

quali ad esempio la ricerca delle fughe con un'unità specializzata.

Investimenti

A NewCo non è richiesto di effettuare investimenti in quanto la realizzazione degli investimenti previsti dal Piano d'Ambito, cui ACEA contribuisce redigendo la proposta di programma annuale e triennale per le manutenzioni straordinarie, sono di competenza di SMAT.

Per questo motivo, NewCo risulta essere adeguatamente capitalizzata con il conferimento del ramo d'azienda da parte di ACEA e con il conferimento in numerario da parte di SMAT e di ACEA medesima.

Rimangono comunque in capo a NewCo la realizzazione di interventi di manutenzione straordinaria al fine di garantire un adeguato livello di intervento rispetto alle necessità del territorio.

La struttura organizzativa e le risorse umane

Il personale identificato da API come facente parte del ramo d'azienda SII (oggi Direzione Servizio Idrico Integrato) in conferimento a NEWCO è pari a 94 risorse assunte a tempo indeterminato full time fatta eccezione di n.2 part time.

Pianificazione, che ha l'obiettivo primario di redigere il budget di settore e curarne gli andamenti e rendicontazioni relative e gestire la programmazione ed attuazione degli interventi sulle infrastrutture, sugli impianti e sulle reti gestite del SII. I compiti e le principali attività del servizio.

Staff tecnico-amministrativo, che ha l'obiettivo primario di redigere ed analizzare i report economici, statistici e dei lavori pubblici di competenza del SII, gestire le segnalazioni ed i reclami dell'utenza ed assicurare la gestione della corrispondenza e delle pratiche tecnico - amministrative.

Laboratorio analisi acque, che ha l'obiettivo primario di svolgere i controlli sulle acque potabili e reflue provenienti dagli impianti del SII al fine di garantire il rispetto dei parametri e gli obiettivi di qualità previsti dalla normativa vigente, da ARERA e dalla Carta del Servizio.

Servizio elettrico e telecontrollo, che ha l'obiettivo primario di assicurare la funzionalità e la manutenzione degli impianti elettrici, telefonici e di telecontrollo del SII ed aziendali.

Esercizio reti acquedotto, che ha l'obiettivo primario di garantire la funzionalità e la manutenzione delle reti acquedotto del SII assicurando il servizio all'utenza secondo gli standard previsti dalla normativa vigente e dalla Carta del Servizio.

Esercizio impianti acquedotto, che ha l'obiettivo primario di garantire la funzionalità e la manutenzione degli impianti acquedotto del SII assicurando il servizio all'utenza secondo gli standard previsti dalla normativa vigente e dalla Carta del Servizio.

Esercizio reti fognarie, che ha l'obiettivo primario di garantire la funzionalità e la manutenzione delle reti fognarie del SII assicurando il servizio all'utenza secondo gli standard previsti dalla normativa vigente e dalla Carta del Servizio.

Depurazione acque reflue, che ha l'obiettivo primario di garantire la funzionalità e la manutenzione degli impianti di depurazione del SII assicurando il rispetto dei parametri e gli obiettivi di qualità previsti dalla normativa vigente nonché dalle autorizzazioni in essere.

Monitoraggio reti ed impianti, che ha l'obiettivo primario di garantire la ricerca programmata e non delle perdite delle reti ed impianti acquedotto del SII e di curare, altresì la ricerca perdite presso impianti privati.

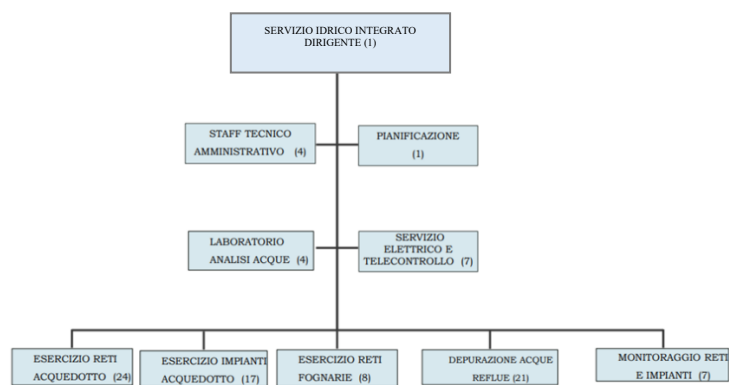

L'età anagrafica media e l'anzianità aziendale media risultano essere:

Eta' anagrafica media	Anz. aziendale media
46	16

La suddivisione per livelli CCNL gas-acqua:

Livello	n° risorse
Dirigente	1
Quadro	5
8	10
7	4
6	14
5	18
4	24
3	17
2	1
Totale complessivo D+Q-I-O	94

Nel complesso il 51,6% della forza lavoro è composta da operai, il 43% da impiegati ed il 5,4% da quadri.

Il modello organizzativo, adeguatamente supportato da servizi erogati da SMAT ed API, risulta rispondente all'ambito di attività di NEWCO.

SMAT ed API sono soggetti significativamente differenti in quanto la prima è una "Mono-Utility" il cui core business è il servizio idrico integrato, mentre la seconda una "Multi-Utility" che ricomprende anche il settore energetico ed ambientale.

Questa sostanziale differenza si riverbera dal punto di vista operativo ed un assorbimento diretto del personale comporterebbe una riconversione operativa di risorse, difficilmente attuabile nel breve termine.

Inoltre è noto che tutte le operazioni societarie rilevanti dal punto di vista occupazionale (nel caso di specie sono coinvolte quasi un centinaio di risorse) necessitano di un oneroso percorso di armonizzazione dei trattamenti in essere derivanti sia dalla contrattazione di livello nazionale, precedente all'applicazione del CCNL per il settore gas-acqua, sia da quella aziendale con il diretto coinvolgimento delle organizzazioni sindacali interessate.

La precedente appartenenza del personale di NewCo ad una Multi-Utility rende tale percorso ancor più complesso proprio sul piano dell'armonizzazione dei trattamenti applicati che occorrerà analizzare e gestire attentamente nel primo periodo in particolare, anche al fine di non acuire conflittualità e contenziosi non utili ad un sistema con una forte identità territoriale e mettendo al centro la gestione ottimale della risorsa idrica.

In tale ottica ed allo scopo di rafforzare e migliorare nel tempo la struttura di NewCo, rendendola più flessibile e maggiormente rispondente alle esigenze operative nel medio periodo, nonché incrementando le sinergie con SMAT utili a razionalizzare ed ottimizzare le prestazioni oggetto di contratti di servizio, l'annualità 2024 potrà essere dedicata ad un'approfondita analisi dell'evoluzione occupazionale ed organizzativa nel triennio 2025-2027 con focus in particolare riferito a:

- Armonizzazione delle procedure operative e dei trattamenti normativi ed economici
- Conseguimento di certificazioni di qualità
- Integrazioni delle attività/funzioni a supporto di esercizi reti ed impianti (es. laboratori, telecontrollo, ecc.)
- Armonizzazione dell'amministrazione del personale di NEWCO in coerenza al modello organizzativo di SMAT
- Armonizzazione del sistema di reperibilità

Le ipotesi ed i dati prospettici – sintesi dei dati economico – finanziari attesi

I principi regolatori, equilibrio di bilancio ed utili

SMAT è soggetto regolato ARERA e pertanto il corrispettivo che SMAT riconoscerà a NewCo andrà a coprire i costi effettivi e sarà rispondente ai criteri di contabilità regolatoria ai sensi di quanto disposto in merito dall'articolo 19 della delibera AEEGSI (oggi ARERA) nr. 137/16 – allegato A “*Transazioni dell'ambito del gruppo societario*” e dall'art 16 Manuale di contabilità regolatoria AEEGSI – “*Valorizzazioni delle transazioni nell'ambito del gruppo societario*”.

Tale corrispettivo copre i costi operativi, generando l'equilibrio di bilancio; gli eventuali utili che saranno generati da NewCo saranno destinati ad autofinanziamento.

Dati economici – prospetto di sintesi del Conto Economico

PIANO ECONOMICO	2024	2025	2026	2027	2028	2029	2030	2031	2032	2033
Ricavi delle vendite e delle prestazioni	29.464,0	29.136,0	28.583,0	28.405,0	28.462,0	28.506,0	28.629,0	28.746,0	28.819,0	28.955,0
Incrementi di imm. per lavori interni	0,0	0,0	0,0	0,0	0,0	0,0	0,0	0,0	0,0	0,0
Altri ricavi e proventi	10,0	10,0	10,0	10,0	10,0	10,0	10,0	10,0	10,0	10,0
Valore della produzione	29.474,0	29.146,0	28.593,0	28.415,0	28.472,0	28.516,0	28.639,0	28.756,0	28.829,0	28.965,0
Materie prime	(3.105,0)	(3.105,0)	(3.105,0)	(3.105,0)	(3.105,0)	(3.105,0)	(3.105,0)	(3.105,0)	(3.105,0)	(3.105,0)
Servizi	(19.601,0)	(19.103,0)	(18.450,0)	(18.105,0)	(18.021,0)	(17.979,0)	(17.949,0)	(17.926,0)	(17.908,0)	(17.884,0)
Godimento beni	(225,0)	(225,0)	(225,0)	(225,0)	(225,0)	(225,0)	(225,0)	(225,0)	(225,0)	(225,0)
Personale	(6.022,0)	(6.148,0)	(6.239,0)	(6.391,0)	(6.519,0)	(6.611,0)	(6.762,0)	(6.889,0)	(6.972,0)	(7.118,0)
Oneri diversi di gestione	(143,0)	(143,0)	(143,0)	(143,0)	(143,0)	(143,0)	(143,0)	(143,0)	(143,0)	(143,0)
Ammortamenti	(31,0)	(60,0)	(60,0)	(60,0)	(60,0)	(46,0)	(34,0)	(34,0)	(34,0)	(34,0)
Altri accantonamenti	0,0	0,0	0,0	0,0	0,0	0,0	0,0	0,0	0,0	0,0
Costi della produzione	(29.127,0)	(28.784,0)	(28.222,0)	(28.029,0)	(28.073,0)	(28.109,0)	(28.218,0)	(28.322,0)	(28.387,0)	(28.509,0)
Risultato operativo	347,0	362,0	371,0	386,0	399,0	407,0	421,0	434,0	442,0	456,0
Proventi e oneri finanziari										
Oneri finanziari	0,0	0,0	0,0	0,0	0,0	0,0	0,0	0,0	0,0	0,0
Proventi finanziari	0,0	0,0	0,0	0,0	0,0	0,0	0,0	0,0	0,0	0,0
Reddito lordo	347,0	362,0	371,0	386,0	399,0	407,0	421,0	434,0	442,0	456,0
Imposte										
IRAP	(16,0)	(16,0)	(17,0)	(17,0)	(18,0)	(18,0)	(19,0)	(19,0)	(20,0)	(20,0)
IRES	(83,0)	(86,0)	(87,0)	(90,0)	(92,0)	(93,0)	(96,0)	(98,0)	(99,0)	(101,0)
Reddito netto	248,0	260,0	267,0	279,0	289,0	296,0	306,0	317,0	323,0	335,0

Dati patrimoniali – prospetto di sintesi dello Stato Patrimoniale

STATO PATRIMONIALE	2024	2025	2026	2027	2028	2029	2030	2031	2032	2033
Attività										
Cespiti	470,0	470,0	470,0	470,0	470,0	470,0	470,0	470,0	470,0	470,0
Immobilizzazioni finanziarie	0,0	0,0	0,0	0,0	0,0	0,0	0,0	0,0	0,0	0,0
Magazzino	500,0	500,0	500,0	500,0	500,0	500,0	500,0	500,0	500,0	500,0
Crediti	2.537,0	2.510,0	2.464,0	2.449,0	2.454,0	2.457,0	2.468,0	2.477,0	2.484,0	2.495,0
Crediti per imposte	0,0	0,0	0,0	0,0	0,0	0,0	0,0	0,0	0,0	0,0
Titoli	0,0	0,0	0,0	0,0	0,0	0,0	0,0	0,0	0,0	0,0
Banche attive	248,0	484,0	831,0	1.189,0	1.545,0	1.907,0	2.209,0	2.333,0	2.472,0	2.788,0
	3.755,0	3.964,0	4.265,0	4.608,0	4.969,0	5.334,0	5.647,0	5.780,0	5.926,0	6.253,0
Passività e netto										
Cap. sociale	200,0	200,0	200,0	200,0	200,0	200,0	200,0	200,0	200,0	200,0
Riserva legale	0,0	12,0	25,0	38,0	40,0	40,0	40,0	40,0	40,0	40,0
Riserve	0,0	236,0	483,0	737,0	1.014,0	1.303,0	1.599,0	1.905,0	2.222,0	2.545,0
Utile (perdita)	248,0	260,0	267,0	279,0	289,0	296,0	306,0	317,0	323,0	335,0
T.F.R.	843,0	864,0	886,0	908,0	918,0	941,0	903,0	680,0	467,0	418,0
Altri fondi	0,0	0,0	0,0	0,0	0,0	0,0	0,0	0,0	0,0	0,0
Fondo ammortamento	31,0	91,0	151,0	211,0	271,0	317,0	351,0	385,0	419,0	453,0
Mutui	0,0	0,0	0,0	0,0	0,0	0,0	0,0	0,0	0,0	0,0
Debiti	2.334,0	2.298,0	2.251,0	2.232,0	2.234,0	2.236,0	2.244,0	2.251,0	2.253,0	2.260,0
Debiti per imposte	99,0	3,0	2,0	3,0	3,0	1,0	4,0	2,0	2,0	2,0
Risconti passivi	0,0	0,0	0,0	0,0	0,0	0,0	0,0	0,0	0,0	0,0
Banche passive	0,0	0,0	0,0	0,0	0,0	0,0	0,0	0,0	0,0	0,0
	3.755,0	3.964,0	4.265,0	4.608,0	4.969,0	5.334,0	5.647,0	5.780,0	5.926,0	6.253,0

Conclusioni

- a. NewCo è società completamente pubblica a partecipazione indiretta di tutti i Comuni Soci di SMAT e di ACEA Pinerolese Industriale e segnatamente opera all'interno del territorio pinerolese, secondo le corrette norme civilistiche, pubblicistiche e regolatorie.
- b. Essa concentra le competenze e le professionalità sviluppate dal ramo idrico ACEA che nel tempo ha acquisito autonomia funzionale ed operativa, raggiunto elevati gradi di efficienza e riguarda un'ulteriore ottimizzazione del servizio, tramite l'armonizzazione con le metodiche di lavoro e di processo di SMAT.
- c. I Comuni del pinerolese a favore dei quali NewCo eroga il servizio operativo, esercitano un potere di indirizzo, tramite la condivisione dei programmi annuale e triennale degli investimenti per le manutenzioni straordinarie, delle eventuali modifiche del contratto di servizio e per le altre determinazioni essenziali.
- d. NewCo non è chiamata ad effettuare investimenti significativi e cura la gestione operativa e la realizzazione delle manutenzioni straordinarie.
- e. La sostenibilità economica di NewCo è garantita dal contratto di servizio stipulato con SMAT, il cui corrispettivo è determinato con riferimento ai criteri di contabilità regolatoria stabiliti dall'ARERA; la sostenibilità finanziaria è parimenti assicurata dal conferimento iniziale e non è previsto indebitamento.
- f. La stipula di contratti di service con SMAT ed ACEA si pone nella logica di garantire efficienza, economicità ed efficacia gestionale e nell'ottica di pervenire nel medio termine ad un'armonizzazione dell'operatività con gli standard del gestore unico d'ambito.

STATUTO DELLA SOCIETÀ
" Società Pinerolese Acque S.p.A"

SOMMARIO

TITOLO I - ISTITUZIONE DELLA SOCIETÀ	3
Art. 1 (Fondamento).....	3
Art. 2 (Sede).....	3
Art. 3 (Oggetto sociale).....	3
Art. 4 (Durata)	4
TITOLO II - CAPITALE SOCIALE, AZIONI E SOCI	4
Art. 5 (Capitale sociale e azioni)	4
Art. 6 (Soci)	4
Art. 7 (Aumento di capitale e diritto di opzione).....	4
Art. 8 (Trasferimento di azioni e diritto di prelazione)	5
TITOLO III - FUNZIONAMENTO DELLA SOCIETÀ	6
Capo I - Assemblea	6
Art. 9 (Competenze)	6
Art. 10 (Diritto di intervento e di voto)	7
Art. 11 (Convocazione e sedute)	7
Art. 12 (Funzionamento)	8
Capo II - Consiglio di Amministrazione	9
Art. 13 (Poteri e rappresentanza).....	9
Art. 14 (Composizione e durata)	9
Art. 15 (Nomina e sostituzioni).....	10
Art. 16 (Amministratore Delegato e Responsabile Operativo).....	10
Art. 17 (Convocazione e sedute)	11
Art. 18 (Funzionamento)	11
Capo III - Collegio Sindacale	11
Art. 19 (Poteri).....	11
Art. 20 (Composizione e durata)	12
Art. 21 (Nomina e sostituzioni).....	12
Art. 22 (Funzionamento)	12
TITOLO IV - CONTROLLI ULTERIORI	13
Art. 23 (Revisione legale).....	13
Art. 24 (Diritti dei Soci)	13
Art. 25 (Organismo di Vigilanza).....	13
Art. 26 (Prevenzione della corruzione e trasparenza)	14
TITOLO V - DISPOSIZIONI FINALI	14
Art. 27 (Limitazione degli organi sociali)	14
Art. 28 (Esercizio sociale e bilancio)	14
Art. 29 (Destinazione degli utili e dividendi)	14
Art. 30 (Clausola di rinvio)	14

TITOLO I - ISTITUZIONE DELLA SOCIETÀ

Art. 1 (Fondamento)

1. È costituita una Società per Azioni denominata “Società Pinerolese Acque S.p.A.”.
2. La Società è strumentale alla gestione operativa del servizio idrico integrato prevista dalla legge (oggi art. 147 del decreto legislativo 3 aprile 2006, n. 152) nell’Ambito Territoriale Ottimale n. 3 (“**ATO 3**”).

Art. 2 (Sede)

1. La Società ha sede in Pinerolo (To), all’indirizzo risultante dall’apposita iscrizione eseguita presso il registro delle imprese ai sensi dell’art.111-ter delle disposizioni di attuazione del codice civile.
2. L’Assemblea può deliberare il trasferimento della sede nel territorio di altro Ente Locale in cui opera la Società e istituire sedi secondarie. Il Consiglio di Amministrazione può istituire filiali, succursali, agenzie ed uffici di rappresentanza anche al di fuori del territorio degli Enti Locali serviti dalla Società.

Art. 3 (Oggetto sociale)

1. La Società ha per oggetto l’esecuzione delle attività funzionali alla gestione del servizio idrico integrato - come definito dalla legge - a lei affidate dal soggetto titolare della gestione del servizio medesimo nell’ATO 3.
2. Segnatamente, ha ad oggetto la realizzazione di manutenzioni su reti ed impianti del servizio idrico integrato, l’approvvigionamento e la distribuzione di acqua potabile per usi civili, industriali, artigianali e agricoli, la raccolta dei reflui e la loro depurazione, nonché la progettazione e realizzazione degli attinenti impianti, quale soggetto operativo di gestione del Gestore d’Ambito Società Metropolitana Acque Torino S.p.A.
3. In relazione al trattamento delle acque reflue, esercita i poteri previsti dalle leggi nazionali, nonché dalle norme attuative o integrative nazionali o regionali per le parti di sua competenza.
4. La Società, uniformandosi a criteri di efficienza, efficacia ed economicità, gestisce le attività di cui ai precedenti paragrafi del presente articolo nel rispetto delle norme di legge e dei programmi di servizio pubblico definiti dai competenti enti di controllo, attraverso risorse umane e materiali proprie, o attraverso appalti.
5. La Società può esercitare attività in settori complementari o affini a quelli indicati ai paragrafi che precedono. Altresì, per il raggiungimento dei propri fini istituzionali, può compiere operazioni immobiliari, industriali, finanziarie e mobiliari, incluse la prestazione di garanzie, partecipare ad altri enti, società o forme associative, costituire società controllate o partecipate con oggetto analogo o correlato al proprio.
6. L’attività della Società deve essere prestata in misura prevalente nei confronti dei Soci e degli Enti Locali che la partecipano indirettamente.

Art. 4 (Durata)

1. La durata della Società è fissata sino a tutto il 31 dicembre 2050.
2. L'Assemblea Straordinaria può prorogare o sciogliere anticipatamente la Società secondo la legge.

TITOLO II - CAPITALE SOCIALE, AZIONI E SOCI

Art. 5 (Capitale sociale e azioni)

1. Il capitale sociale è di euro 200.000,00 (duecentomila,00), interamente versato all'atto della costituzione della società, suddiviso in numero 200 (duecento) azioni del valore nominale di euro 1.000,00 (mille,00) ciascuna.
2. Le azioni sono nominative e indivisibili. È esclusa l'emissione materiale dei titoli azionari.
3. Le azioni conferiscono ai loro possessori eguali diritti. Tuttavia, con successive modificazioni dello Statuto, possono essere create nuove categorie di azioni fornite di diritti diversi ai sensi dell'articolo 2348 del codice civile.
4. Ogni azione ordinaria dà diritto ad un voto sia nelle Assemblee ordinarie che in quelle straordinarie.

Art. 6 (Soci)

1. La qualità di Socio discende dalla titolarità di almeno un'azione e comporta l'adesione incondizionata allo Statuto e alle deliberazioni dell'Assemblea.
2. Sono Soci fondatori la Società Metropolitana Acque Torino S.p.A. ("**SMAT**") e Acea Pinerolese Industriale S.p.A. ("**ACEA**"), o loro subentranti o aventi causa.
3. È in ogni caso esclusa la partecipazione di capitali privati nella Società.
4. Il domicilio dei Soci, ai fini dei rapporti con la Società, è a tutti gli effetti quello risultante dal Libro Soci, che indica anche il relativo indirizzo di posta elettronica certificata. È onere del Socio comunicare eventuali variazioni.

Art. 7 (Aumento di capitale e diritto di opzione)

1. Il capitale sociale può essere aumentato con deliberazione dell'Assemblea straordinaria, anche mediante emissione di altri tipi di azioni aventi diritti diversi da quelle originarie, secondo le disposizioni di legge.
2. L'aumento di capitale può avvenire con conferimenti in denaro o in natura.
3. All'atto dell'aumento del capitale con conferimenti in denaro, i Soci hanno il diritto d'opzione in proporzione al numero delle azioni possedute, risultante dall'iscrizione nel Libro Soci alla data della deliberazione assembleare che autorizza l'aumento di capitale medesimo.

4. L'offerta di opzione deve essere depositata presso il registro delle imprese. Contestualmente, il Consiglio di Amministrazione, oltre a quanto previsto all'articolo 2441 comma 2 del codice civile, invia a ciascun Socio una comunicazione con l'invito a esercitare il diritto di opzione. I Soci interessati esercitano il diritto di opzione, a pena di decadenza, entro quaranta giorni dalla data di iscrizione dell'offerta nel registro delle imprese, con comunicazione inviata al Consiglio di Amministrazione. Tutte le comunicazioni previste al presente paragrafo avvengono mediante raccomandata con avviso di ricevimento o messaggio di posta elettronica certificata, intendendosi tempestive allorché inviate entro i termini sopra indicati.

5. Quando l'interesse della Società lo esiga, il diritto di opzione spettante ai Soci sulle azioni di nuova emissione può essere escluso o limitato, ai sensi dell'articolo 2441 comma 5 del codice civile, con la medesima deliberazione assembleare di aumento di capitale.

Art. 8 (Trasferimento di azioni e diritto di prelazione)

1. Il trasferimento di azioni è ammesso solo nel rispetto delle finalità e del modello organizzativo indicati ai precedenti Art. 1 (Fondamento), Art. 3 (Oggetto sociale) e Art. 6 (Soci).

2. Fermo restando quanto stabilito al precedente paragrafo del presente articolo, il Socio che intenda trasferire a terzi le proprie azioni o il diritto di usufrutto sulle stesse, in tutto o in parte e a qualsiasi titolo, deve previamente darne comunicazione al Consiglio di Amministrazione specificando il numero di azioni che intende trasferire, il prezzo, le condizioni del trasferimento e il nome del proponente acquirente. Il Consiglio di Amministrazione, entro dieci giorni dal ricevimento della comunicazione, ne informa tutti i Soci iscritti nel Libro Soci, allegando la comunicazione ricevuta. I Soci interessati comunicano al Consiglio di Amministrazione la volontà di esercitare il diritto di prelazione, a pena di decadenza, entro trenta giorni dalla ricezione dell'informativa. Nei successivi dieci giorni, il Consiglio di Amministrazione dà comunicazione a tutti i Soci delle prelazioni pervenute. Tutte le comunicazioni previste dal presente paragrafo avvengono a mezzo raccomandata con avviso di ricevimento o posta elettronica certificata, intendendosi tempestive allorché inviate entro i termini sopra indicati.

3. La prelazione deve riguardare la totalità delle azioni offerte ed essere esercitata allo stesso prezzo o valore e alle medesime condizioni indicati nell'offerta. In caso di concorso di più Soci nella prelazione, i diritti di opzione e conseguentemente le azioni sono ripartiti in proporzione alle rispettive partecipazioni al capitale sociale.

4. Il trasferimento delle azioni ai Soci che hanno esercitato la prelazione deve essere concluso entro quarantacinque giorni dall'invio dell'ultima delle comunicazioni previste al precedente paragrafo 2 del presente articolo.

5. Qualora nessun Socio eserciti il diritto di prelazione nei termini e nelle forme di cui ai precedenti paragrafi, le azioni sono liberamente trasferibili al proponente acquirente, a condizioni non inferiori a quelle indicate nell'offerta, ed entro i tre mesi successivi all'inutile decorso del termine di decadenza per l'esercizio

del diritto di prelazione. Nel caso di mancato rispetto del termine trimestrale indicato, la procedura disciplinata al presente articolo deve essere ripetuta.

6. Ogni trasferimento effettuato in violazione delle disposizioni di cui al presente articolo è inefficace nei confronti della Società.

TITOLO III - FUNZIONAMENTO DELLA SOCIETÀ

Capo I - Assemblea

Art. 9 (Competenze)

1. L'Assemblea ordinaria: **a)** approva il bilancio d'esercizio e i relativi allegati previsti dalla legge, nonché decide la destinazione degli utili, osservato il disposto del successivo Art. 29 (Destinazione degli utili e dividendi); **b)** nomina il Presidente e gli altri componenti del Consiglio di Amministrazione, nonché il Presidente e gli altri componenti effettivi e supplenti del Collegio Sindacale, osservato il disposto rispettivamente del successivo Art. 15 (Nomina e sostituzioni) e del successivo articolo Art. 21 (Nomina e sostituzioni); **c)** determina i compensi, le indennità, i rimborsi dei componenti del Consiglio di Amministrazione e del Collegio Sindacale, nel rispetto dei limiti stabiliti dalla legge; **d)** per giusta causa, può revocare il Presidente e gli altri componenti del Consiglio di Amministrazione; **e)** delibera l'azione di responsabilità verso i componenti del Consiglio di Amministrazione e del Collegio Sindacale, fermo restando quanto previsto al successivo Art. 24 (Diritti dei Soci) paragrafo 2; **f)** autorizza la firma, le modificazioni, i rinnovi, le proroghe o le nuove stipulazioni del contratto per l'esecuzione dell'attività operativa con SMAT; **g)** autorizza l'adozione, da parte del Consiglio di Amministrazione, del Piano Industriale, comprensivo dei programmi di ridefinizione, razionalizzazione, integrazione, o modificazione in generale dell'organizzazione aziendale; **h)** autorizza l'adozione da parte del Consiglio di Amministrazione del programma annuale e triennale di investimenti per le manutenzioni straordinarie; **i)** fatti salvi i casi di spese urgenti, autorizza l'attuazione di spese, di importo unitario superiore a euro 500.000,00 (cinquecentomila), che non siano ricomprese nei programmi annuali o pluriennali approvati dall'Assemblea, nonché il compimento di operazioni societarie, qualora si tratti di spese e operazioni idonee a determinare uno scostamento del [30] % rispetto al risultato previsto dal Piano Economico Finanziario compreso nel Piano Industriale; **l)** autorizza le operazioni di acquisto, scorporo, cessione, o affitto di aziende o rami di aziende; **m)** sceglie la società di revisione e di controllo legale, su proposta motivata del Collegio Sindacale, e ne determina il compenso; **n)** autorizza la trasmissione a SMAT della relazione, elaborata su proposta di ACEA, sentiti i comuni soci di ACEA medesima secondo le modalità di volta in volta condivise con SMAT, contenente le proposte di investimenti relative all'ambito Pinerolese che SMAT sottoporrà annualmente all'ATO 3 per la relativa approvazione; **o)** delibera su ogni altra materia alla stessa riservata dalla legge o dal presente Statuto.

2. Il Consiglio di Amministrazione trasmette ai Soci, almeno quindici giorni prima dell'Assemblea chiamata a deliberare su di essi, il bilancio e le relative relazioni, le convenzioni inerenti ai servizi di cui la Società deve

divenire affidataria, il Piano Industriale e gli altri documenti prodromici all'assunzione delle deliberazioni nelle materie elencate nel comma che precede.

3. L'Assemblea straordinaria delibera circa le modificazioni dello Statuto, ivi compresi l'aumento del capitale sociale, nonché la proroga e lo scioglimento della Società. Delibera inoltre circa la nomina, la sostituzione e i poteri dei liquidatori, nonché sugli altri oggetti espressamente attribuiti dalla legge alla sua competenza.

Art. 10 (Diritto di intervento e di voto)

1. L'Assemblea ordinaria o straordinaria, regolarmente convocata e costituita, rappresenta l'universalità dei Soci. Le sue deliberazioni, prese in conformità alla legge e allo Statuto, obbligano tutti i Soci, ancorché non intervenuti o dissenzienti.

2. Hanno diritto di intervenire in Assemblea i Soci che, alla data di convocazione, risultino iscritti nel Libro Soci. Ogni Socio che abbia diritto d'intervento in Assemblea può farsi rappresentare con delega scritta. I componenti del Consiglio di Amministrazione e del Collegio Sindacale, il Responsabile Operativo e i dipendenti della Società, non possono rappresentare i Soci in Assemblea.

3. I componenti del Consiglio di Amministrazione e del Collegio Sindacale partecipano all'Assemblea e possono intervenire nella discussione, senza tuttavia diritto di voto.

4. Il Presidente dell'Assemblea può ammettere alla seduta dipendenti o consulenti della Società, ove necessario o utile ai fini della trattazione delle materie all'ordine del giorno.

Art. 11 (Convocazione e sedute)

1. L'Assemblea ordinaria è convocata almeno una volta l'anno, entro centoventi giorni dalla chiusura dell'esercizio sociale, oppure entro centottanta giorni qualora ricorrano i presupposti di cui all'articolo 2364 ultimo comma del codice civile. È altresì convocata quando il Consiglio di Amministrazione lo ritenga opportuno, o quando ne facciano richiesta tanti Soci che rappresentino almeno un decimo del capitale sociale e nella domanda siano indicate le materie da trattare. Si applica l'articolo 2367 del codice civile.

3. La convocazione dell'Assemblea è fatta dal Consiglio di Amministrazione o dal suo Presidente mediante avviso da inviarsi a tutti i Soci almeno quindici giorni prima dell'adunanza, a mezzo lettera raccomandata con avviso di ricevimento o messaggio di posta elettronica certificata, al domicilio risultante dal Libro Soci, nonché da trasmettersi al Collegio Sindacale. L'avviso indica il luogo, il giorno e l'ora della riunione, nonché l'elenco delle materie da trattare; può contenere una data ulteriore di seconda convocazione, per altro giorno, per il caso che nell'adunanza di prima convocazione l'Assemblea non risulti legalmente costituita o atta a deliberare. La convocazione ha luogo di norma presso la sede sociale e comunque in provincia di Torino, salvo quanto previsto al successivo paragrafo 5 del presente articolo.

4. In mancanza delle formalità suddette, l'Assemblea si reputa regolarmente costituita quando sia

rappresentato l'intero capitale sociale, sia presente la maggioranza dei componenti del Consiglio di Amministrazione e dei componenti effettivi del Collegio Sindacale e nessuno si opponga alla discussione di argomenti sui quali non si ritenga sufficientemente informato. Delle deliberazioni così approvate è data tempestiva comunicazione ai componenti non presenti del Consiglio di Amministrazione e del Collegio Sindacale.

5. Le sedute dell'Assemblea, sia ordinaria che straordinaria, possono tenersi con intervenuti dislocati in più luoghi, contigui o distanti, sempreché audio e video collegati, alle seguenti condizioni, di cui deve essere dato atto nei relativi verbali: **a)** Presidente e Segretario della riunione, che provvedono alla formazione e alla sottoscrizione del verbale, potranno essere in posti diversi e, in tale ipotesi, la riunione si considera tenuta nel luogo di convocazione, in cui deve trovarsi il Segretario; **b)** che sia consentito al Presidente dell'Assemblea di accertare l'identità e la legittimazione degli intervenuti, di regolare lo svolgimento dell'adunanza, di constatare e proclamare i risultati della votazione; **c)** che sia consentito al soggetto verbalizzante di percepire adeguatamente gli interventi oggetto di verbalizzazione; **d)** che sia consentito agli intervenuti di partecipare alla discussione e alla votazione simultanea sugli argomenti all'ordine del giorno, nonché di visionare, ricevere e trasmettere documenti; **e)** che siano indicati nell'avviso di convocazione (salvo che si tratti di assemblea totalitaria di cui al precedente paragrafo 4 del presente articolo) i luoghi audio e video predisposti a cura della Società, ai quali gli intervenuti possano affluire. Sussistendo tali condizioni, l'Assemblea si ritiene svolta nel luogo in cui sono presenti il Presidente e il Segretario verbalizzante, salvo quanto previsto alla precedente lettera a) del presente paragrafo.

Art. 12 (Funzionamento)

1. L'Assemblea è presieduta dal Presidente del Consiglio di Amministrazione, o, in caso di sua assenza o impedimento, dalla persona eletta con il voto della maggioranza dei presenti. Con la stessa maggioranza l'Assemblea elegge il Segretario della seduta, anche non Socio.
2. Il Presidente dell'Assemblea constata la regolare costituzione della stessa, accerta l'identità e la legittimazione dei presenti, ivi compresa la regolarità delle deleghe, dirige e regola lo svolgimento dell'Assemblea e accerta i risultati delle votazioni.
3. L'Assemblea ordinaria nelle materie indicate nelle lettere g) ed i) dell'art. 9, in prima convocazione, delibera con il voto favorevole dei Soci che rappresentano almeno il settantacinque per cento del capitale sociale; per le deliberazioni successive alla prima si applicano le maggioranze previste dalla legge. L'Assemblea ordinaria, nelle materie indicate alle lettere d), e), f) h), l) m), n) dell'articolo 9, sia in prima convocazione sia nelle successive, delibera con il voto favorevole dei Soci che rappresentano almeno il settantacinque per cento del capitale sociale.
4. L'Assemblea straordinaria, per le deliberazioni aventi ad oggetto la modifica degli Art. 2 (Sede), Art. 3 (Oggetto sociale), Art. 9 (Competenze), Art. 12 (Funzionamento), Art. 15 (Nomina e sostituzioni) e Art. 21 (Nomina e sostituzioni) dello Statuto sociale, nonché per le deliberazioni aventi ad oggetto la modifica dello

Statuto sociale che incidano sulla composizione della compagine degli azionisti, ivi compresi gli aumenti del capitale sociale, delibera sia in prima convocazione sia nelle successive con il voto favorevole dei Soci che rappresentano almeno il settantacinque per cento del capitale sociale. Si applicano le maggioranze previste dalla legge per le deliberazioni di aumento di capitale nei casi previsti dagli articoli 2446 e 2447 del codice civile, ovvero necessarie per rispettare impegni finanziari o per intervenire in presenza di indici di allarme di crisi di impresa o di stato di insolvenza.

5. Ai fini dell'approvazione del bilancio e della nomina e revoca alle cariche sociali, per le convocazioni successive alla prima, si applicano le maggioranze previste dalla legge, fermo restando quanto stabilito al successivo Art. 15 (Nomina e sostituzioni) e al successivo Art. 21 (Nomina e sostituzioni).

6. Le deliberazioni dell'Assemblea sono formalizzate in apposito verbale, sottoscritto dal suo Presidente e dal Segretario, oppure dal Notaio e trascritte in apposito libro. Il Notaio redige obbligatoriamente il verbale dell'Assemblea straordinaria. Il verbale dell'assemblea deve indicare la data dell'Assemblea, l'identità dei partecipanti e il capitale sociale da ciascuno rappresentato, le modalità e i risultati delle votazioni, l'identità dei Soci che abbiano votato a favore, contro, o si siano astenuti, e, su espressa richiesta degli intervenuti, la sintesi delle loro dichiarazioni pertinenti all'ordine del giorno.

7. Le copie e gli estratti dei verbali, certificati conformi dal Presidente dell'Assemblea o dal Notaio, costituiscono prova legale delle deliberazioni ivi contenute.

8. L'Assemblea può approvare un regolamento per il proprio funzionamento.

Capo II - Consiglio di Amministrazione

Art. 13 (Poteri e rappresentanza)

1. Il Consiglio di Amministrazione è investito dei più ampi poteri per la gestione ordinaria e straordinaria della Società. Ad esso sono conferiti tutti i compiti per l'attuazione e il raggiungimento dello scopo sociale che dalla legge o dallo Statuto non siano riservati ad altri organi della Società.

2. Il Consiglio di Amministrazione predispone opportuni strumenti per l'informazione degli utenti del servizio pubblico; cura, nelle forme più convenienti, l'accertamento delle esigenze collettive sui servizi resi dalla Società; promuove periodiche verifiche e controlli di qualità sui servizi e sul livello di loro gradimento.

3. La rappresentanza legale della Società spetta al Presidente del Consiglio di Amministrazione, ovvero all'Amministratore Delegato nei limiti dei poteri attribuiti a quest'ultimo.

Art. 14 (Composizione e durata)

1. Per ragioni di adeguatezza amministrativa e organizzativa nonché di rappresentatività dei Soci, la Società è amministrata da un Consiglio di Amministrazione composto da tre membri, incluso il Presidente, garantendo che il genere meno rappresentato ottenga almeno un componente. Non è prevista la carica di Vicepresidente.

2. I componenti del Consiglio di Amministrazione durano in carica tre esercizi e scadono alla data dell'Assemblea convocata per l'approvazione del bilancio relativo all'ultimo esercizio della loro carica. Sono rieleggibili.

3. Le cause di ineleggibilità, inconferibilità e incompatibilità, nonché la cessazione, la sostituzione, la revoca e la responsabilità dei componenti il Consiglio di Amministrazione sono disciplinate dalla legge e dal presente Statuto. I Consiglieri di Amministrazione hanno l'obbligo di segnalare immediatamente al Presidente del Consiglio di Amministrazione la sopravvenienza di una delle cause di ineleggibilità, inconferibilità, incompatibilità, o di conflitto di interesse. Ove detta sopravvenienza di cause riguardi il Presidente, la comunicazione è resa dallo stesso al Presidente del Collegio Sindacale.

Art. 15 (Nomina e sostituzioni)

1. I componenti del Consiglio di Amministrazione sono nominati dall'Assemblea ordinaria, tra persone in possesso, oltre che dei requisiti previsti dalla legge, di comprovate capacità tecniche o manageriali, avuto riguardo all'oggetto sociale e all'attività della Società.

2. A SMAT in qualità di Socio che detiene la maggioranza assoluta del capitale della Società è riservata la designazione di due Consiglieri di Amministrazione fra i quali l'Amministratore Delegato; ad ACEA (o suoi subentranti o aventi causa) in qualità di Socio di minoranza è riservata la designazione del Presidente del Consiglio di Amministrazione. Le Parti comunicano reciprocamente i nominativi delle persone designate ad assumere la carica almeno sette giorni prima della data dell'Assemblea ordinaria convocata per la nomina, che si conforma alle designazioni.

3. Qualora, per dimissioni o altre cause, venga a mancare anticipatamente un componente del Consiglio di Amministrazione, il Consiglio medesimo provvede senza indugio, e comunque entro trenta giorni, alla sua temporanea sostituzione, sentito il Socio che aveva designato il Consigliere cessato ai sensi del precedente paragrafo 2 del presente articolo, nel rispetto del principio di garanzia di genere di cui al precedente Art. 14 (Composizione e durata), e con deliberazione assentita dal Collegio Sindacale. Il Consigliere così nominato resta in carica fino alla successiva Assemblea, che deve procedere alla sua eventuale conferma o alla nomina di altro soggetto, osservato in tutti i casi il disposto del precedente paragrafo 2. La durata in carica del Consigliere così nominato è pari al periodo in cui avrebbe dovuto rimanere nell'ufficio il Consigliere sostituito.

4. Qualora, per dimissioni o altre cause, venga a mancare anticipatamente la maggioranza dei componenti del Consiglio di Amministrazione nominati dall'Assemblea, s'intende cessato l'intero Consiglio di Amministrazione, che tuttavia continua a curare gli atti di ordinaria amministrazione fino alla nomina del nuovo, cui provvede ai sensi del presente articolo l'Assemblea, convocata senza indugio dal Presidente del Consiglio di Amministrazione, o dall'Amministratore Delegato, o dal Presidente del Collegio Sindacale.

Art. 16 (Amministratore Delegato e Responsabile Operativo)

1. Il Consiglio di Amministrazione può attribuire deleghe di gestione ad un solo Consigliere, salvo il

Presidente al quale possono essere attribuite deleghe ove preventivamente autorizzate dall'Assemblea, in tutti i casi entro i limiti di legge. L'Amministratore Delegato è tenuto a riferire al Consiglio di Amministrazione circa le attività di sua competenza con cadenza almeno semestrale.

2. Il Consiglio di Amministrazione può nominare un Responsabile Operativo in possesso delle necessarie capacità tecniche e manageriali, avuto riguardo all'oggetto sociale e all'attività della Società, al quale spetta la gestione operativa della Società secondo i poteri determinati dal Consiglio di Amministrazione, nei limiti previsti dalla legge.

Art. 17 (Convocazione e sedute)

1. Il Consiglio di Amministrazione è convocato a iniziativa del Presidente, oppure quando ne venga fatta richiesta scritta da almeno un Consigliere di Amministrazione o da un Sindaco effettivo.

2. La convocazione è fatta dal Presidente mediante avviso da inviarsi al domicilio di ciascun Consigliere e Sindaco effettivo almeno due giorni prima dell'adunanza, o in caso di urgenza almeno ventiquattro ore prima, con qualsiasi mezzo idoneo ad assicurare la prova dell'avvenuto ricevimento. L'avviso indica il luogo, la data e l'ora della riunione, nonché l'ordine del giorno. La convocazione ha luogo di norma presso la sede sociale, e comunque in provincia di Torino.

3. In mancanza delle formalità suddette, il Consiglio di Amministrazione si reputa regolarmente costituito qualora siano presenti tutti i suoi componenti e tutti i componenti effettivi del Collegio Sindacale.

4. Le sedute del Consiglio di Amministrazione possono tenersi in video conferenza, a condizione che ciascuno dei partecipanti possa essere identificato da tutti gli altri, sia in grado di intervenire in tempo reale durante la trattazione degli argomenti esaminati, e possa ricevere, trasmettere e visionare documenti. In caso di videoconferenza, la riunione potrà tenersi anche con presidente e segretario in posti diversi; in tale ipotesi, la riunione si considera tenuta nel luogo di convocazione, in cui deve trovarsi il Segretario.

Art. 18 (Funzionamento)

1. Il Consiglio è presieduto dal proprio Presidente, o, in caso di sua assenza o impedimento, dall'Amministratore Delegato. Il Consiglio nomina un suo Segretario, anche estraneo al Consiglio medesimo; in caso di sua assenza o di impedimento, il Segretario è designato per la seduta da chi la presiede.

2. Le adunanze del Consiglio di Amministrazione sono valide, salvo il caso di cui al precedente Art. 17 (Convocazione e sedute) paragrafo 3, con la presenza della maggioranza dei Consiglieri in carica. Le deliberazioni sono approvate con il voto favorevole della maggioranza dei Consiglieri presenti. In caso di parità, prevale il voto del Presidente.

3. Delle deliberazioni del Consiglio si redige apposito verbale, sottoscritto da chi presiede l'adunanza e dal Segretario. Il Consiglio può approvare un regolamento per il proprio funzionamento.

Capo III - Collegio Sindacale

Art. 19 (Poteri)

1. Le funzioni, i poteri, i doveri e le responsabilità del Collegio Sindacale sono stabiliti dalla legge. Segnatamente, il Collegio Sindacale vigila sull'osservanza della legge e dello Statuto, sul rispetto dei principi di corretta amministrazione e sull'adeguatezza dell'assetto organizzativo e amministrativo della Società.
2. I Sindaci partecipano senza diritto di voto alle Assemblee e ai Consigli d'Amministrazione.
3. Ogni Socio può denunciare i fatti che ritiene censurabili al Collegio Sindacale, il quale, sentito il Consiglio di Amministrazione, deve tenere conto della denuncia nella relazione all'Assemblea. Se la denuncia è fatta da tanti Soci che rappresentino almeno un ventesimo del capitale sociale, il Collegio deve indagare senza ritardo sui fatti denunciati e presentare le sue conclusioni all'Assemblea, convocando la medesima immediatamente se la denuncia appare fondata e vi è urgente necessità di provvedere.

Art. 20 (Composizione e durata)

1. Il Collegio Sindacale è composto da tre Sindaci effettivi, uno dei quali con funzioni di Presidente e due supplenti, in possesso dei requisiti di legge, garantendo che il genere meno rappresentato ottenga almeno un componente effettivo ed uno supplente.
2. I componenti del Collegio Sindacale durano in carica tre esercizi e scadono alla data dell'Assemblea convocata per l'approvazione del bilancio relativo all'ultimo esercizio della loro carica. Sono rieleggibili.

Art. 21 (Nomina e sostituzioni)

1. I Sindaci sono nominati dall'Assemblea ordinaria. A SMAT è riservata la designazione del Presidente del Collegio Sindacale e di un Sindaco supplente. Ad ACEA (o suoi subentranti o aventi causa) in qualità di Socio di minoranza è riservata la designazione di due Sindaci effettivi e di un Sindaco supplente. Le Parti comunicano reciprocamente i nominativi delle persone designate ad assumere la carica almeno sette giorni prima della data dell'Assemblea ordinaria convocata per la nomina, che si conforma alle designazioni.
2. In deroga all'articolo 2401, comma 1, primo periodo, del codice civile, qualora per rinuncia o altre cause venga a mancare anticipatamente un componente del Collegio Sindacale, subentra il Sindaco supplente a suo tempo designato dal medesimo Socio che aveva designato il Sindaco cessato, salvo il rispetto dell'articolo 2397 comma 2 del codice civile e del principio di garanzia di genere di cui al precedente Art. 20 (Composizione e durata).

Art. 22 (Funzionamento)

1. Il Collegio Sindacale deve riunirsi almeno ogni novanta giorni, su iniziativa anche di un solo Sindaco effettivo. Le adunanze sono valide con la presenza della maggioranza dei Sindaci in carica. Le deliberazioni sono approvate con il voto favorevole della maggioranza dei Sindaci presenti.

2. Le sedute del Collegio Sindacale possono tenersi in video conferenza, a condizione che ciascuno dei partecipanti possa essere identificato da tutti gli altri e che sia in grado di intervenire in tempo reale durante la trattazione degli argomenti esaminati, nonché di ricevere, trasmettere e visionare documenti. In tal caso, la riunione si considera tenuta nel luogo in cui si trova il Presidente.
3. Il verbale delle riunioni, sottoscritto dagli intervenuti, è trascritto in apposito libro. Il Sindaco dissenziente ha il diritto e il dovere di iscrivere a verbale i motivi del proprio dissenso.
4. Fermi restando i casi di decadenza previsti dalla legge, il Sindaco che, senza giustificato motivo, nello stesso esercizio non partecipi a due riunioni del Collegio, o a una seduta assembleare, o a tre riunioni del Consiglio di Amministrazione, decade dall'incarico.

TITOLO IV - CONTROLLI ULTERIORI

Art. 23 (Revisione legale)

1. La revisione legale è affidata a un revisore legale o a una società di revisione iscritti nell'apposito registro, ai sensi degli articoli 2409-*bis* e seguenti del codice civile. Il revisore rimane in carica per tre esercizi sociali e scade alla data dell'assemblea convocata per l'approvazione del bilancio relativo al terzo esercizio dell'incarico.
2. Il revisore, anche mediante scambi di informazioni con il Collegio Sindacale, verifica con periodicità almeno trimestrale la regolare tenuta della contabilità sociale e la corretta rilevazione nelle scritture contabili dei fatti di gestione; verifica se il bilancio di esercizio e l'eventuale bilancio consolidato corrispondono alle risultanze delle scritture contabili e degli accertamenti eseguiti e se sono conformi alle norme che li disciplinano; esprime con apposita relazione un giudizio sul bilancio di esercizio e sul bilancio consolidato; esercita tutti gli altri compiti ad esso imposti dalla legge.
3. L'attività di controllo contabile è annotata in un apposito libro conservato presso la sede sociale.

Art. 24 (Diritti dei Soci)

1. In deroga all'art. 2377 comma 3 del codice civile, ciascun Socio, indipendentemente dall'entità della propria partecipazione, è legittimato a impugnare le deliberazioni dell'Assemblea ordinaria o straordinaria per le quali abbia diritto di voto.
2. In deroga all'art. 2393-*bis* comma 1 del codice civile, sono legittimati a esercitare l'azione sociale di responsabilità i Soci che rappresentino almeno il decimo del capitale sociale.
3. In deroga all'articolo 2409 del codice civile, ciascun Socio, indipendentemente dall'entità della propria partecipazione, è legittimato a presentare denuncia di gravi irregolarità al tribunale.

Art. 25 (Organismo di Vigilanza)

1. Ai sensi del decreto legislativo 9 giugno 2001, n. 231, è istituito l'Organismo di Vigilanza nominato dal

Consiglio di Amministrazione nel numero massimo di tre componenti, che durano in carica tre esercizi e possono essere riconfermati. All'atto della nomina, il Consiglio di Amministrazione determina il loro compenso per tutta la durata del mandato.

2. Uno dei componenti dell'Organismo è nominato su designazione del Socio di minoranza.
3. Se nel corso della carica uno o più membri dell'Organismo dovessero cessare dall'incarico, il Consiglio di Amministrazione provvede alla sostituzione. Fino alla nuova nomina, l'Organismo opera con i soli componenti rimasti in carica.
4. L'Organismo ha il compito di vigilare sul funzionamento e sull'osservanza del Codice Etico e del Modello di Organizzazione e Gestione della Società, nonché di curarne l'aggiornamento. All'Organismo sono conferiti i poteri di iniziativa e controllo necessari ad assicurare un'effettiva ed efficiente vigilanza sul funzionamento e sull'osservanza del Modello.

Art. 26 (Prevenzione della corruzione e trasparenza)

1. La Società si conforma agli obblighi di legge in materia di prevenzione della corruzione e di trasparenza.

TITOLO V - DISPOSIZIONI FINALI

Art. 27 (Limitazione degli organi sociali)

1. È fatto divieto di istituire organi diversi da quelli previsti dalle norme generali in tema di società.

Art. 28 (Esercizio sociale e bilancio)

1. L'esercizio sociale si chiude il 31 dicembre di ogni anno.
2. Alla fine di ogni esercizio il Consiglio d'Amministrazione, in conformità alle leggi, provvede alla redazione del bilancio e convoca l'Assemblea per la sua approvazione entro centoventi giorni, ovvero, qualora ricorrano i presupposti di cui all'articolo 2364 ultimo comma del codice civile, entro centottanta giorni dalla chiusura dell'esercizio.
3. Il bilancio dev'essere certificato dal revisore legale o a dalla società di revisione, secondo le modalità previste dalla legge.

Art. 29 (Destinazione degli utili e dividendi)

1. L'utile netto di bilancio, per il 5% (cinque per cento), è imputato a riserva ordinaria fino a che la stessa non abbia raggiunto il quinto del capitale sociale; per la restante parte, è a disposizione dell'Assemblea per l'assegnazione di dividendi ai Soci, o per la destinazione in tutto o in parte al fondo di riserva ordinario o a fondi di riserva straordinari, o ancora per rinvio in tutto o in parte a nuovo esercizio.

Art. 30 (Clausola di rinvio)

1. Per tutto quanto non disposto dal presente Statuto si applicano le disposizioni del codice civile

dettate per le società per azioni e le altre leggi vigenti.

RELAZIONE DI STIMA

Acea Pinerolese Industriale S.p.A.

**Servizio Idrico Integrato
Valutazione del ramo di azienda**

**Perito
Dott. Lorenzo FERRERI**



SOMMARIO

OGGETTO E FINALITA' DELL'INCARICO.....	3
Premesse.....	3
Il ramo d'azienda	4
La valutazione dell'azienda	4
ELEMENTI COSTITUENTI IL RAMO DI AZIENDA	5
Contratti di lavoro dipendente.....	5
LA SITUAZIONE PATRIMONIALE DI RIFERIMENTO	5
LE PROCEDURE DI LAVORO ADOTTATE.....	6
I CRITERI DI VALUTAZIONE	6
Premessa.....	6
La scelta del metodo valutativo	6
Il metodo patrimoniale	7
ATTIVO PATRIMONIALE.....	8
Immobilizzazioni immateriali	8
Immobilizzazioni materiali	8
Rimanenze di magazzino	9
Crediti verso dipendenti	9
Risconti attivi	11
PASSIVO PATRIMONIALE	13
Debiti.....	13
Fondo trattamento di fine rapporto	13
Altri debiti verso personale dipendente	15
ESITO DELLA PRESENTE VALUTAZIONE	25
CONCLUSIONI.....	26
EVENTI SUCCESSIVI ALLA DATA DI RIFERIMENTO	26
ALLEGATI:.....	27

OGGETTO E FINALITA' DELL'INCARICO

Il sottoscritto Lorenzo Ferreri, dottore commercialista, iscritto all'Albo dei Dottori Commercialisti ed Esperti contabili di Ivrea - Pinerolo - Torino, revisore legale iscritto nel Registro dei Revisori Legali con D.M. 12 aprile 1995 (pubblicato in G.U. del 21 aprile 1995 n. 31/bis, IV serie speciale), con Studio in Torino, corso Duca degli Abruzzi 16, è stato incaricato dalla società Acea Pinerolese Industriale S.p.A. (denominata anche API S.p.A.), quale esperto per la valutazione del ramo di azienda concernente la gestione del Servizio Idrico Integrato nell'area del Pinerolese.

Tale valutazione è finalizzata alla acquisizione, da parte della Società mandante e dei Comuni suoi soci, di elementi informativi per valutare la opportunità di procedere ad un trasferimento di detto ramo di azienda ad una società di nuova costituzione nell'ambito di un processo di riorganizzazione del Servizio Idrico Integrato.

Premesse

Il Servizio Idrico Integrato è costituito dall'insieme dei servizi pubblici di captazione, adduzione e distribuzione di acqua ad usi civili, di fognatura e di depurazione delle acque reflue, compresi i servizi di captazione e adduzione a usi multipli e i servizi di depurazione ad usi misti civili e industriali

Tale servizio è disciplinato dal Decreto Legislativo 3 aprile 2006, n. 152, artt. 141 e ss, dal D.P.C.M. 20 luglio 2012, art. 3 e dalle disposizioni normative e regolamentari successive.

Al fine di inquadrare correttamente la fattispecie in esame è opportuno riepilogare i principali passaggi regolamentari e contrattuali che hanno portato nel tempo all'assetto attuale.

Con deliberazione 27 maggio 2004 n. 173 l'Autorità d'Ambito n. 3 Torinese affida a SMAT e ad ACEA, ai sensi dell'art. 113, comma 5, lett. c), d.lgs. 267/2000, la titolarità della gestione del Servizio Idrico Integrato per la totalità dell'ambito territoriale, con effetto per i Comuni soci delle rispettive società.

Con delibera n. 282 del 14/6/2007 l'Autorità d'Ambito prevede:

- 1) la qualificazione di SMAT quale gestore unico del servizio idrico integrato nell'ambito ottimale "Torinese" sino al 31 dicembre 2023;
- 2) la qualificazione di ACEA quale gestore salvaguardato operativo nel territorio sinora gestito o in altro più funzionale successivamente ridefinito.

Nell'anno 2015 SMAT ed ACEA, al fine di uniformarsi alle innovazioni introdotte dall'ingresso nello scenario regolatorio dell'Autorità per l'Energia Elettrica il Gas e il Sistema Idrico Integrato - AEEGSI (oggi ARERA) sottoscrivono la "Revisione dell'Accordo esecutivo per la gestione operativa del Servizio Idrico Integrato".

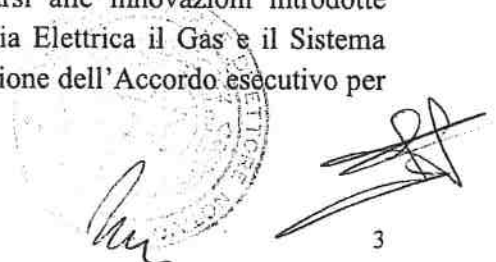

3

Con deliberazione 29 aprile 2016, n. 598, la Conferenza dell'Autorità d'ambito n. 3 "Torinese" proroga la titolarità della gestione di SMAT S.p.A. sino al 31 dicembre 2033.

Sulla base di tutto quanto sopra sommariamente richiamato, ACEA – oggi API spa –, nella qualità di Soggetto Operativo Salvaguardato, effettua sino al 31 dicembre 2023 le attività di gestione del Servizio Idrico integrato nel territorio, ai sensi della deliberazione dell'allora Autorità d'ambito ATO3 Torinese n. 173 del 27 maggio 2004.

Per contro SMAT:

- emette ed incassa le fatture del servizio;
- si fa carico degli investimenti sugli impianti dei Comuni dell'area ACEA secondo le modalità concordate;
- corrisponde ai Comuni soci gli importi dovuti per mutui e canoni, alle Comunità Montane i contributi dovuti e si accolla ogni altro onere extra-gestionale.

Il ramo d'azienda

Il ramo di azienda oggetto del presente lavoro è dunque votato:

- alla captazione, potabilizzazione e distribuzione di acqua potabile all'utenza
- al controllo di qualità
- al servizio di misura
- alla raccolta ed allontanamento degli scarichi fognari
- ai trattamenti depurativi
- alla manutenzione ordinaria e straordinaria di emergenza di reti ed impianti.

All'esperto estimatore è richiesta l'individuazione dei beni oggetto di esame, la loro descrizione, l'indicazione dei criteri di valutazione adottati e la loro valorizzazione.

La valutazione dell'azienda

Circa i criteri da seguire per determinare il valore di una azienda o delle singole poste che la compongono, come in seguito si dirà, il legislatore non fornisce indicazioni, salvo precisare che questi devono essere esplicitati, lasciando con ciò spazio all'autonomia valutativa del perito.

Ai sensi dell'art. 2555 c.c. l'azienda è il complesso dei beni organizzati dall'imprenditore per l'esercizio dell'impresa; essa viene pertanto considerata come un bene unico, nuovo, distinto e di ordine superiore rispetto ai singoli beni che ne fanno parte. Ne discende che il valore dell'azienda non coincide necessariamente con la mera somma algebrica dei valori attribuibili ai singoli elementi che la compongono.

Sarà ovviamente necessario procedere alla scelta della soluzione metodologica di valutazione, tra le diverse disponibili, che meglio si attagli alla realtà specifica dell'azienda o del ramo di azienda oggetto di valutazione in considerazione del settore di attività, della tipologia dell'azienda, del suo grado di sviluppo e di funzionamento.

ELEMENTI COSTITUENTI IL RAMO DI AZIENDA

Il ramo di azienda è stato individuato dalla API spa e valutato dal perito estimatore con riferimento alla data del 31 ottobre 2023, corrispondente alla data cui sono riferiti gli elementi descrittivi e contabili messi a disposizione del perito stesso.

Il ramo di azienda, così come risultante alla data di riferimento, è sostanzialmente costituito da:

- beni materiali in proprietà o a noleggio: attrezzature, attrezzature di laboratorio, macchine elettroniche, cellulari, automezzi e relativi allestimenti, costruzioni leggere;
- magazzino ricambi e materiale di consumo;
- crediti e risconti attivi;
- debiti verso il personale per retribuzioni correnti e differite e per anticipazioni di spese, tutti come meglio *infra* individuati e definiti.

Per espressa indicazione di API spa non sono compresi nel perimetro del ramo di azienda gli impianti e le condotte sia di acqua potabile che di acque reflue.

Rimangono inoltre espressamente esclusi dal perimetro di analisi tutti i crediti e gli altri debiti non espressamente indicati; non sono altresì compresi beni immobili o diritti reali immobiliari.

E' comunque opportuno ricordare che qualsiasi tipologia di credito e debito relativo al ramo di azienda che maturerà a partire dalla data di efficacia dell'eventuale trasferimento sarà interamente a beneficio e a carico del nuovo soggetto gestore, salvo gli eventuali conguagli che dovessero rendersi necessari tra le parti.

Contratti di lavoro dipendente

Considerato che rientrano nel perimetro dell'azienda tutti i contratti di lavoro relativi al personale dipendente impiegato nell'attività, con i relativi debiti, compreso il TFR, in essere alla data di riferimento e che matureranno sino alla data di efficacia dell'eventuale trasferimento, si dà atto che alla data di riferimento del presente lavoro risultavano complessivamente in essere n. 95 rapporti di lavoro dipendente.

LA SITUAZIONE PATRIMONIALE DI RIFERIMENTO

La società ha predisposto e consegnato al sottoscritto i dettagli relativi alle componenti attive e passive costituenti la situazione contabile patrimoniale dell'azienda oggetto di valutazione riferita alla data del 31 ottobre 2023, redatta a valori contabili e comprensiva altresì delle rettifiche apportate extracontabilmente per assicurare il rispetto dei principi di competenza economico-temporale.

La predetta situazione ha costituito pertanto la base di partenza e di riferimento del presente lavoro e con riguardo ad essa si è sviluppata l'elaborazione, unitamente alla documentazione contabile di supporto, agli elementi ed alle informazioni di carattere tecnico, qualitativo e quantitativo fornite dagli uffici preposti e dai consulenti esterni ritenute necessarie per l'individuazione e la valutazione delle poste in essa presenti.

I criteri di valutazione adottati per la predisposizione della situazione patrimoniale di riferimento corrispondono a quelli utilizzati per la redazione dei bilanci annuali di esercizio.

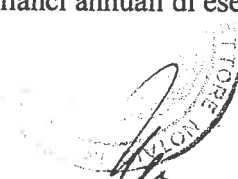

LE PROCEDURE DI LAVORO ADOTTATE

Per lo svolgimento del presente lavoro si sono organizzate diverse sessioni con gli amministratori, i responsabili amministrativi ed i consulenti esterni della società; durante tali riunioni sono state messe a punto le richieste documentali e le metodologie di controllo di cui il perito si è avvalso per lo svolgimento del lavoro.

Sono stati richiesti ed esaminati i documenti di carattere generale necessari ad acquisire le informazioni di base relative alla società ed al ramo d'azienda oggetto di valutazione; è stata analizzata la situazione patrimoniale con i relativi dettagli di supporto; sono state quindi effettuate verifiche a campione sia con riferimento alla documentazione amministrativo-contabile che all'esistenza fisica dei beni materiali.

L'insieme delle procedure amministrative e contabili in essere, nonché le risultanze delle indagini effettuate, a giudizio del sottoscritto perito garantiscono un sufficiente livello di attendibilità dei dati forniti dalla società.

I CRITERI DI VALUTAZIONE

Premessa

Le disposizioni normative relative alle relazioni di stima non indicano quali criteri l'esperto debba seguire nello svolgimento del suo compito; resta pertanto a discrezione del perito stabilire quali metodologie adottare sulla base delle variabili intrinseche all'oggetto di valutazione (aziende - rami di azienda - singoli beni - crediti - ecc.).

In tema di "valutazioni" è poi necessario ancora premettere che il "valore" non può essere considerato come un'entità assoluta e univocamente determinabile, ma piuttosto una grandezza relativa, condizionata all'obiettivo perseguito attraverso il procedimento di stima.

La scelta del metodo valutativo

La dottrina e la prassi aziendalistica hanno elaborato, nel corso degli ultimi decenni, numerosi metodi di valutazione delle aziende o dei rami di azienda:

- Metodi patrimoniali

. metodo patrimoniale semplice, che stima il valore delle poste attive e passive di bilancio costituenti l'azienda a valori correnti;

. metodo patrimoniale complesso, che comprende anche la valorizzazione di uno o più beni immateriali, con procedimenti appropriati.

- Metodi reddituali: con questi metodi il valore aziendale viene stimato sulla base della capacità dell'azienda di generare redditi futuri.

- Metodi misti patrimoniali e reddituali: considerano congiuntamente, mediandoli, i due metodi precedenti.

- Metodi finanziari: si sostanziano nella individuazione del valore della azienda in funzione della capacità della stessa di produrre flussi di cassa.

Appare in questa sede importante rilevare che la società mandante ha espresso l'intendimento di operare l'ipotetico trasferimento del ramo di azienda sotto il profilo giuridico e amministrativo a valori contabili, almeno per le poste sia attive che passive presenti nella corrente rendicontazione.

Tale orientamento trova anche supporto nella disciplina normativa e regolamentare del settore di operatività, che non può certamente essere qualificato di libero mercato o di aperta concorrenza.

La determinazione delle tariffe applicabili agli utenti dei servizi è disciplinata in modo puntuale sulla base dei criteri stabiliti dall'ARERA.

L'art. 2 della Deliberazione ARERA del 27/12/19 n. 580/2019/R/IDR "Approvazione del metodo tariffario idrico per il terzo periodo regolatorio mti-3" e il relativo Allegato A - "Metodo tariffario idrico 2020-2023 - MTI - 3" al Titolo 3 fanno espresso riferimento, almeno per quanto concerne le immobilizzazioni materiali, al criterio del valore netto contabile residuo, detratti gli eventuali contributi a fondo perduto in conto capitale e/o in conto interessi.

Nella fattispecie, tenuto conto della tipologia dell'attività svolta e degli elementi oggetto di esame, per la ricerca del "valore" - inteso come il valore che in normali condizioni di mercato può essere considerato congruo per i capitali investiti nel complesso aziendale - si è ritenuto opportuno utilizzare il metodo patrimoniale, con la esclusione della analisi di aspetti reddituali come un ipotetico avviamento, anche in considerazione della prossima formale scadenza dell'affidamento del servizio e della esclusione dal perimetro della rete delle condotte che rappresentano per certo l'*asset* di maggior rilievo sia dal punto di vista patrimoniale che economico.

Ne consegue che scopo del presente lavoro dovrà essere la verifica e l'accertamento che il valore attribuibile ai singoli componenti l'azienda non sia inferiore a quello contabile per quanto concerne le voci attive e non sia superiore a quello contabile per quanto concerne le voci passive.

Il metodo patrimoniale

Il metodo patrimoniale costituisce un passaggio valutativo irrinunciabile per l'esperto estimatore nella considerazione che tale metodo rappresenta, in ogni caso, la fase prodromica e talvolta essenziale di ogni valutazione. Esso consente la ripartizione del valore complessivo dell'azienda nelle sue singole componenti, intese come elementi dell'attivo e del passivo. Si tratta di esaminare criticamente gli elementi costitutivi del patrimonio aziendale, nell'accezione più ampia, e di attribuire agli stessi una valutazione accettabile a valori correnti, prendendo in considerazione: i costi storici sostenuti; il costo di ricostruzione a nuovo, rettificato in modo da riflettere il deperimento fisico e l'obsolescenza tecnologica e funzionale; il relativo regime giuridico; i costi di produzione o di acquisto delle merci; i valori di realizzo o di estinzione di crediti e debiti; l'apprezzamento, in modo congruo e pertinente, di rischi e passività potenziali.

Più precisamente:

- per gli elementi che compongono l'attivo patrimoniale destinati allo scambio o risultanti da precedenti scambi, il criterio preso a riferimento è quello del valore di presumibile realizzo;
- per gli elementi a realizzo indiretto (es. immobilizzazioni), il criterio preso a riferimento è quello del valore di sostituzione;
- gli elementi che compongono il passivo patrimoniale vengono invece valutati con il criterio del valore di presunta estinzione.

Di seguito si analizzano le singole poste di bilancio.



ATTIVO PATRIMONIALE**Immobilizzazioni immateriali**

Nel perimetro del ramo di azienda oggetto di valutazione non sono comprese immobilizzazioni immateriali.

Immobilizzazioni materiali

Le immobilizzazioni materiali sono contabilmente iscritte al costo di acquisto o di produzione comprendente, altresì, i costi accessori e tutti i costi direttamente imputabili al singolo bene.

In considerazione dei processi di obsolescenza d'uso e tecnologica dei vari cespiti, il costo delle immobilizzazioni è stato nel tempo ridotto secondo la consueta procedura contabile, in relazione alla residua possibilità di utilizzazione, a mezzo di sistematici ammortamenti effettuati in ogni esercizio.

Si riporta nel seguito l'analisi, suddivisa per categoria e tipologia di beni, dei cespiti interessati, così come desunta dalla contabilità e dal libro cespiti della società, con la relativa percentuale di ammortamento:

Tipologia cespite	% ammortamento	Costo al 31.10.2023	F.do Ammortamento al 31/10/2023	Residuo al 31/10/2023
attrezzature	10%	855.120,48	562.414,01	292.706,47
attrezzature laboratorio	10%	237.283,03	189.596,44	47.686,59
macchine elettroniche	20%	63.466,18	43.250,51	20.215,67
cellulari	20%	19.560,72	13.668,22	5.892,50
automezzi	10%-20%	245.154,04	145.736,25	99.417,79
allestimenti	10%	57.108,45	27.400,51	29.707,94
costruzioni leggere	10%	18.500,00	18.374,66	125,34
Totali		1.496.192,90	1.000.440,60	495.752,30

In allegato al presente lavoro i prospetti analitici di dettaglio delle singole categorie di beni.

Sono compresi nel ramo di azienda anche quei beni di utilità durevole che nel corso degli anni, a motivo del loro ridotto costo di acquisto, sono stati spesi integralmente a conto economico nell'anno di acquisto e pertanto non sono presenti tra le attività patrimoniali; tenuto conto che per tali beni è assai difficile operare una individuazione analitica e di conseguenza assegnare un valore di mercato, si ritiene di attribuire ad essi in via prudenziale un valore economico pari a zero.

Il valore contabile residuo dei cespiti di complessivi euro 495.752,30, corrisponde pertanto alla differenza tra il costo storico ed il relativo fondo ammortamento alla data di riferimento.

Gli accertamenti effettuati a campione hanno permesso al perito di verificare la consistenza delle poste indicate, secondo lo schema di classificazione adottato dalla società nelle proprie scritture contabili, nonché l'esistenza e disponibilità di tutte le dotazioni materiali necessarie allo svolgimento dell'attività oggetto di valutazione.

Lo stato generale d'uso e le procedure di manutenzione adottate consentono di affermare che il valore economico attribuibile alle immobilizzazioni materiali richiamate non è inferiore al valore residuo come sopra illustrato il quale pertanto, in via prudenziale, viene assunto dal perito in questa sede.

Rimanenze di magazzino

Nel perimetro dell'azienda oggetto di valutazione sono presenti rimanenze di magazzino costituite da ricambi e materiali di consumo evidenziati analiticamente nel dettaglio allegato e valorizzati con il criterio del costo medio ponderato, per un totale di euro 396.863,38.

Anche con riferimento a tali beni, lo stato generale d'uso e le procedure di rilevazione e monitoraggio adottate dall'azienda consentono di affermare che il valore economico attribuibile alle giacenze di magazzino non è inferiore al valore come sopra illustrato il quale pertanto, in via prudenziale, viene assunto dal perito in questa sede.

Crediti verso dipendenti

Nel mese di maggio 2023 API ha corrisposto ai propri dipendenti la quattordicesima relativa all'intero anno 2023; alla data di riferimento risulta pertanto un credito verso gli stessi dipendenti corrispondente alla quota afferente i successivi mesi di novembre e dicembre

14ma mensilità novembre e dicembre 2023			
Dip.	Cognome	Nome	
000000291			634,23
000000893			465,9
000000941			488,07
000000433			503,12
000000310			732,33
000000400			633,65
000000710			471,73
000000887			481,05
000000953			435,84
000000894			478,78
000002103			325,05
000000306			762,89
000000387			587,05
000000397			547,16
000000916			468,8
000000684			322,57
000000173			687,27
000000730			535,97

000000417		500,03
000002107		-1089,6
000000159		1003,58
000000751		428,75
000000285		654,89
000000166		700,8
000000754		458,29
000000470		520,52
000000377		658,52
000000482		652,68
000000346		589,52
000000404		501,32
000000703		535,97
000000410		697,88
000000607		494,35
000000351		775,88
000000471		483,82
000000975		325,05
000000918		465,9
000000245		814,31
000000434		562,43
000000727		535,97
000000299		713,45
000000742		465,9
000000899		435,84
000000966		344,19
000000960		435,84
000000280		978,45
000000260	F	605,93
000000243	M	626,5
000000438	F	562,2
000000469	M	620,82
000000909		435,84
000000162		996,13
000000746		467,05
000002126	A	-158,81
000000977		435,84
000000197	T	606,11
000000736		468,02
000000320	C	662,3
000000929		465,9
000000152		663,93
000000750		488,07
000000414		525,29
000000172		619,46
000000174		960,14

00000298			586,67
00000478			539,16
00000944			435,84
000002110			-871,67
00000257			789,55
00000319			535,41
00000955	I		435,84
00000169	I		954,33
00000316			759,69
00000381	I		578,11
00000668	I	E	496,04
00000287	I		927,93
00000467			580,34
00000427	S		536,31
00000384	S		515,01
00000608			534,91
00000940	I		469,28
00000646			629,55
00000645	S		445,27
00000318			519,15
00000179			977,37
000002102			325,05
00000993			394,06
00000485			479,86
00000296			766,91
00000255			645,61
00000348)		0
00000474			597,75
00000744			488,36
00000973			467,51
00000845			484,38
Totale			50.280,29

Risconti attivi

I risconti attivi sono rilevati per competenza e costituiti dalle quote dei premi di assicurazione concernenti gli automezzi e delle tasse di circolazione già corrisposti e imputabili al periodo successivo al 31 ottobre 2023.

AUTOVEICOLO	TARGA	Assic. 2023	Copertura		Risconto al 31/10/23
			inizio	fine	
N. 1 Suzuki Jimny 1.3 16V N. Telaio JSAFJB43V00478062 Targa CL366XM	CL366XM	323,06	01/01/2023	31/12/2023	53,99
N. 1 Fiat Doblo Telaio 05191363 Targa CH559KB	CH559KB	235,56	01/01/2023	31/12/2023	39,37
N. 1 Fiat Fiorino Targa DX417MV	DX417MV	262,45	01/01/2023	31/12/2023	43,86

N. 1 Fiat Punto Van Targa DZ571FK	DZ571FK	244,40	01/01/2023	31/12/2023	40,84
Iveco Daily E6 70 C18 Targa FM720SG	FM720SG	720,81	01/01/2023	31/12/2023	120,46
Ford Transit V363 TP VAN TRD Targa FW593PL	FW593PL	513,34	01/01/2023	31/12/2023	85,79
N. 1 Fiat Panda 4X4 Targa FY343PE	FY343PE	414,71	01/01/2023	31/12/2023	69,31
N. 1 Fiat Doblò Targa FY338PE	FY338PE	440,80	01/01/2023	31/12/2023	73,67
N. 1 Iveco Daily Targa GD811TB	GD811TB	713,14	01/01/2023	31/12/2023	119,18
Riscatto Fiat PANDA 4P Targa ES402NS	ES402NS	348,69	01/01/2023	31/12/2023	58,27
Riscatto Fiat Panda FB340ZT	FB340ZT	478,56	01/01/2023	31/12/2023	79,98
Riscatto Fiat Panda Targa FB911ZW	FB911ZW	480,76	01/01/2023	31/12/2023	80,35
Riscatto veicolo FIAT Fiorino Targa FD809XA	FD809XA	366,92	01/01/2023	31/12/2023	61,32
Leasing 01159945 - Riscatto mezzo Iveco Daily - DL492XG	DL492XG	337,98	01/01/2023	31/12/2023	56,48
Totale					982,87

AUTOVEICOLO	TARGA	Bollo 2023	Competenza		Risconto al 31/10/23
			inizio	fine	
N. 1 Suzuki Jimny 1.3 16V N. Telaio JSAFJB43V00178062 Targa CL366XM	CL366XM	174,35	01/05/2023	30/04/2024	86,94
N. 1 Fiat Doblò Telaio 05191363 Targa CH559KB	CH559KB	34,70	01/02/2023	31/01/2024	8,75
N. 1 Fiat Fiorino Targa DX417MV	DX417MV	34,70	01/06/2023	31/05/2024	20,25
N. 1 Fiat Punto Van Targa DZ571FK	DZ571FK	34,70	01/11/2023	31/10/2024	0,00
Iveco Daily E6 70 C18 Targa FM720SG	FM720SG	58,98	01/12/2022	30/11/2023	4,85
Ford Transit V363 TP VAN TRD Targa FW593PL	FW593PL	57,52	01/05/2023	30/04/2024	28,68
N. 1 Fiat Panda 4X4 Targa FY343PE	FY343PE	34,70	01/10/2023	30/09/2024	31,85
N. 1 Fiat Doblò Targa FY338PE	FY338PE	34,70	01/10/2023	30/09/2024	31,85
N. 1 Iveco Daily Targa GD811TB	GD811TB	25,57	01/02/2023	31/01/2024	6,45
Riscatto Fiat PANDA 4P Targa ES402NS	ES402NS	34,70	01/02/2023	31/01/2024	8,75
Riscatto Fiat Panda FB340ZT	FB340ZT	34,70	01/02/2023	31/01/2024	8,75
Riscatto Fiat Panda Targa FB911ZW	FB911ZW	34,70	01/02/2023	31/01/2024	8,75
Riscatto veicolo FIAT Fiorino Targa FD809XA	FD809XA	34,70	01/02/2023	31/01/2024	8,75
Leasing 01159945 - Riscatto mezzo Iveco Daily - DL492XG	DL492XG	34,70	01/10/2023	30/09/2024	31,85
Totale					286,47

Effettuate le opportune verifiche a campione si conferma il valore contabile attribuito alle poste in esame.

TOTALE ATTIVO PATRIMONIALE: euro 944.165,31.

PASSIVO PATRIMONIALE

Debiti

Come già anticipato, sono stati esclusi dal perimetro del ramo di azienda oggetto di esame tutti i debiti, sia di natura finanziaria che commerciale, fatta eccezione per quelli afferenti i rapporti di lavoro dipendente.

Fondo trattamento di fine rapporto

Rappresenta il debito maturato verso il personale dipendente alla data del 31 ottobre 2023, in conformità a quanto previsto dall'art. 2120 del codice civile e dal C.C.N.L. applicato.

Il fondo TFR, calcolato secondo quanto previsto dall'art. 2120 del codice civile e dalle disposizioni contrattuali in essere, risulta determinato in funzione dell'importo maturato a favore dei dipendenti in forza presso la società alla data di riferimento.

Poiché l'organico della società supera i cinquanta dipendenti, sussiste l'obbligo introdotto a partire dal 01.01.2007 dal D.Lgs. 252/2005 e successive modificazioni e integrazioni di destinare il TFR maturato, a scelta del lavoratore, o a forme pensionistiche complementari, collettive o individuali, oppure, ad un fondo di tesoreria gestito dall'Inps.

Usufruendo della documentazione messa a disposizione dal servizio paghe, nel dettaglio che segue si riporta l'elenco nominativo dei dipendenti in essere con la valorizzazione del relativo fondo alla data di riferimento.

Dip.	Cognome	Nome	TFR IN AZIENDA AL 31.10.2023
000000291			607,68 €
000000893			0,00 €
000000941			0,00 €
000000433			1.439,29 €
000000310			10.712,72 €
000000400			11.793,33 €
000000710			31,31 €
000000887			4,53 €
000000953			0,00 €
000000894			0,00 €
000002103			0,00 €
000000306			31.715,19 €
000000387			9.961,99 €
000000397			8.985,17 €
000000916			0,00 €
000000684			0,00 €
000000173			25.411,24 €
000000730			0,00 €
000000417			5.729,45 €
000002107			0,00 €
000000159			17.659,89 €

000000751			0,00 €
000000285			4.437,07 €
000000166			15.156,76 €
000000754			0,00 €
000000470			4.012,62 €
000000377			733,58 €
000000482			2.071,73 €
000000346			14.691,09 €
000000404			7.514,78 €
000000703			4,27 €
000000410			10.048,73 €
000000607			0,00 €
000000351			16.359,32 €
000000471			4.637,18 €
000000975			0,00 €
000000918			0,00 €
000000245			50.722,74 €
000000434			5.922,17 €
000000727			0,00 €
000000299			3.767,08 €
000000742			0,00 €
000000899			0,00 €
000000966			0,00 €
000000960			0,00 €
000000280			16.019,27 €
000000260			18.797,50 €
000000243			43.761,27 €
000000438			1.914,49 €
000000469			5.110,73 €
000000909			0,00 €
000000162			58.819,51 €
000000746			0,00 €
000002126			0,00 €
000000977			0,00 €
000000197			50.879,70 €
000000736			0,00 €
000000320			23.328,89 €
000000929			0,00 €
000000152			33.655,06 €
000000750			0,00 €
000000414			95,52 €
000000172			29.953,31 €
000000174			46.021,15 €
000000298			15.451,31 €
000000478			2.481,15 €
000000944			0,00 €
000002110			0,00 €

000000257				24.235,77 €
000000319				197,10 €
000000955				0,00 €
000000169				45.503,15 €
000000316				22.345,00 €
000000381				12.591,54 €
000000668				0,00 €
000000287				16.679,14 €
000000467				4.757,84 €
000000427				6.539,03 €
000000384				11.166,01 €
000000608				0,00 €
000000940				0,00 €
000000646				0,00 €
000000645				0,00 €
000000318				196,75 €
000000179				543,75 €
000002102				0,00 €
000000993				0,00 €
000000485				1.169,20 €
000000296				28.978,35 €
000000255				8.539,85 €
000000348				28.354,67 €
000000474				4.325,98 €
000000744				0,00 €
000000973				0,00 €
000000845				0,00 €
Totale				826.542,90 €

Totale trattamento di fine rapporto: **euro 826.542,90.**

Il perito, anche in considerazione del riscontro da parte del servizio esterno, ritiene di assumere tale valore.

Altri debiti verso personale dipendente

Oltre al debito per TFR, alla data di riferimento della presente perizia sono in essere debiti verso il personale dipendente a diverso titolo: per quote tredicesima, per ratei ferie, per ex festività e per banca ore.

Nei prospetti che seguono sono evidenziati i dettagli delle passività in esame.

13MA MENSILITA'						
Dip.	Cognome	Nome	RATEO MESI	VALORE	CONTRIBUTI	TOTALE COSTO
000000291			10	2.328,83	762,59	3.091,42
000000893			10	1.776,41	506,75	2.283,16
000000941			10	1.891,27	497,58	2.388,85
000000433			10	1.913,32	545,84	2.459,16

Stampa del Notaio Pubblico di Cumiana e firma manoscritta.

000000310			10	2.737,87	835,73	3.573,60
000000400			10	2.374,51	724,93	3.099,44
000000710			10	1.797,80	513,03	2.310,83
000000887			10	1.887,67	538,71	2.426,38
000000953			10	1.662,49	474,22	2.136,71
000000894			10	1.823,70	520,45	2.344,15
000002103			10	1.414,41	167,75	1.582,16
000000306			10	2.848,68	869,61	3.718,29
000000387			10	2.160,56	707,58	2.868,14
000000397			10	2.018,42	660,76	2.679,18
000000916			10	1.787,06	509,89	2.296,95
000000684			7,402	1.249,93	328,92	1.578,85
000000173			10	2.563,39	782,31	3.345,70
000000730			10	2.076,07	546,26	2.622,33
000000417			10	1.901,97	542,70	2.444,67
000002107			10	1.662,49	474,22	2.136,71
000000159			10	3.729,43	1.138,21	4.867,64
000000751			10	1.662,49	437,33	2.099,82
000000285			10	2.446,00	746,60	3.192,60
000000166			10	2.612,41	797,27	3.409,68
000000754			10	1.776,41	467,32	2.243,73
000000470			10	2.012,50	529,69	2.542,19
000000377			10	2.464,68	752,40	3.217,08
000000482			10	2.523,69	664,15	3.187,84
000000346			10	2.169,49	710,20	2.879,69
000000404			10	1.906,56	544,13	2.450,69
000000703			10	2.076,07	546,26	2.622,33
000000410			10	2.692,91	708,62	3.401,53
000000607			10	1.881,06	536,71	2.417,77
000000351			10	2.895,75	883,95	3.779,70
000000471			10	1.842,40	525,58	2.367,98
000000975			10	1.414,41	167,75	1.582,16
000000918			10	1.776,41	506,75	2.283,16
000000245			10	3.035,29	926,38	3.961,67
000000434			10	2.175,02	572,31	2.747,33
000000727			10	2.076,07	546,26	2.622,33
000000299			10	2.663,79	813,14	3.476,93
000000742			10	1.776,41	506,75	2.283,16
000000899			10	1.662,49	474,22	2.136,71
000000966			10	1.497,10	177,59	1.674,69
000000960			10	1.662,49	474,22	2.136,71
000000280			10	3.638,32	1.110,44	4.748,76
000000260			10	2.228,03	729,52	2.957,55
000000243			10	2.301,45	753,42	3.054,87
000000438			10	2.174,15	572,05	2.746,20

000000469			10	2.393,37	629,68	3.023,05
000000909			10	1.662,49	474,22	2.136,71
000000162			10	3.702,39	1.129,97	4.832,36
000000746			10	1.780,52	508,18	2.288,70
000002126			1	133,17	15,78	148,95
000000977			10	1.662,49	474,22	2.136,71
000000197			10	2.225,18	728,54	2.953,72
000000736			10	1.784,22	509,03	2.293,25
000000320			10	2.472,88	754,84	3.227,72
000000929			10	1.776,41	506,75	2.283,16
000000152			10	2.478,61	756,67	3.235,28
000000750			10	1.891,27	497,58	2.388,85
000000414			10	1.998,39	570,10	2.568,49
000000172			10	2.311,90	705,70	3.017,60
000000174	F		10	3.563,94	1.087,85	4.651,79
000000298			10	2.155,67	705,95	2.861,62
000000478			10	2.049,41	584,65	2.634,06
000000944			10	1.662,49	474,22	2.136,71
000002110			10	1.662,49	474,22	2.136,71
000000257			10	2.939,67	897,39	3.837,06
000000319			10	1.972,78	646,03	2.618,81
000000955			10	1.662,49	474,22	2.136,71
000000169			10	3.542,64	1.081,44	4.624,08
000000316			10	2.837,28	865,95	3.703,23
000000381			9,35	2.157,54	658,69	2.816,23
000000668			10	1.921,10	505,48	2.426,58
000000287			10	3.455,23	1.054,58	4.509,81
000000467			10	2.241,96	589,94	2.831,90
000000427			10	2.038,97	581,79	2.620,76
000000384			10	1.900,20	622,12	2.522,32
000000608			10	2.066,45	543,63	2.610,08
000000940			10	1.788,89	510,46	2.299,35
000000646			10	2.425,80	638,36	3.064,16
000000645			10	1.697,07	484,21	2.181,28
000000318			10	1.911,43	625,72	2.537,15
000000179			10	3.634,39	1.109,22	4.743,61
000002102			10	1.414,41	167,75	1.582,16
000000993			10	1.503,72	429,14	1.932,86
000000485			10	1.827,62	521,59	2.349,21
000000296			10	2.863,44	873,88	3.737,32
000000255			10	2.412,34	736,22	3.148,56
000000348			10	5.448,72	1.841,22	7.289,94
000000474			10	2.257,36	644,00	2.901,36
000000744			10	1.896,62	499,16	2.395,78

Official stamp of the Municipality of Cumiana (Comune di Cumiana) and a handwritten signature.

000000973			10	1.776,41	506,75	2.283,16
000000845			10	1.838,28	524,44	2.362,72
Totale			937,75	207.450,23	60.050,58	267.500,81

FERIE						
Dip.	Cognome	Nome	ORE RESIDUE	VALORE	CONTRIBUTI	TOTALE COSTO
000000291			101,40	1.700,03	556,63	2.256,66
000000893			38,56	492,19	140,38	632,57
000000941			64,20	904,40	237,87	1.142,27
000000433			21,85	309,39	88,17	397,56
000000310			43,73	922,97	281,73	1.204,70
000000400			64,20	1.152,83	351,63	1.504,46
000000710			133,50	1.727,60	493,06	2.220,66
000000887			2,60	38,26	11,13	49,39
000000953			-19,17	-220,55	-63,06	-283,61
000000894			46,26	606,20	172,91	779,11
000002103			0,06	31,59	3,80	35,39
000000306			84,12	1.755,26	535,69	2.290,95
000000387			306,35	4.759,26	1.558,58	6.317,84
000000397			111,79	1.621,30	530,77	2.152,07
000000916			48,94	664,42	189,46	853,88
000000684			25,68	311,56	82,10	393,66
000000173			116,80	2.182,95	666,32	2.849,27
000000730			102,70	1.542,57	406,01	1.948,58
000000417			51,62	720,52	205,72	926,24
000002107			109,09	1.303,21	371,79	1.675,00
000000159			116,80	3.198,21	976,13	4.174,34
000000751			58,04	721,39	189,72	911,11
000000285			27,14	488,50	148,95	637,45
000000166			98,80	1.880,55	573,84	2.454,39
000000754			17,77	238,80	62,89	301,69
000000470			33,40	483,00	127,09	610,09
000000377			70,60	1.298,23	396,19	1.694,42
000000482			18,00	331,81	87,36	419,17
000000346			62,90	1.009,28	330,38	1.339,66
000000404			70,59	985,07	281,05	1.266,12
000000703			87,30	1.312,84	345,49	1.658,33
000000410			92,01	1.812,74	477,06	2.289,80
000000607			8,99	121,53	34,81	156,34
000000351			93,85	2.005,72	612,30	2.618,02
000000471			43,92	599,39	170,91	770,30
000000975			56,50	579,00	68,69	647,69
000000918			137,35	1.753,22	500,19	2.253,41
000000245			70,60	1.560,95	476,47	2.037,42

00000434			49,28	794,78	209,19	1.003,97
00000727			46,26	711,12	187,09	898,21
00000299			142,58	2.790,89	851,91	3.642,80
00000742			32,61	416,24	118,70	534,94
00000899			61,89	767,40	218,85	986,25
00000966			-22,89	-246,25	-29,18	-275,43
00000960			38,56	466,24	133,25	599,49
00000280			69,60	1.845,70	563,46	2.409,16
00000260			66,75	1.084,61	355,26	1.439,87
00000243			88,31	1.479,57	484,27	1.963,84
00000438			-1,64	-22,04	-5,79	-27,83
00000469			19,31	332,07	87,36	419,43
00000909			16,69	202,20	57,64	259,84
00000162			74,45	2.003,70	611,69	2.615,39
00000746			60,29	771,37	219,99	991,36
00002126			14,12	135,12	16,02	151,14
00000977			151,75	1.829,64	522,16	2.351,80
00000197			182,25	2.914,05	954,14	3.868,19
00000736			32,09	411,43	117,27	528,70
00000320			97,55	1.733,38	528,97	2.262,35
00000929			-20,56	-259,41	-73,90	-333,31
00000152			74,76	1.338,49	408,70	1.747,19
00000750			52,84	721,32	189,98	911,30
00000414			55,57	813,96	232,26	1.046,22
00000172			82,69	1.377,48	420,61	1.798,09
00000174			97,24	2.523,53	770,41	3.293,94
00000298			32,10	497,22	162,73	659,95
00000478			-26,43	-386,01	-110,14	-496,15
00000944			64,20	794,98	226,84	1.021,82
00002110	1		120,20	1.435,91	409,74	1.845,65
00000257			99,97	2.141,65	653,81	2.795,46
00000319		1	39,18	555,46	181,73	737,19
00000955			9,30	119,51	33,95	153,46
00000169			29,18	772,31	235,64	1.007,95
00000316			105,98	2.192,48	669,07	2.861,55
00000381			94,93	1.603,95	489,59	2.093,54
00000668			69,15	954,54	251,29	1.205,83
00000287	5		155,55	3.912,58	1.194,38	5.106,96
00000467			15,38	247,80	65,26	313,06
00000427			71,90	1.072,58	305,88	1.378,46
00000384			-3,55	-48,47	-15,72	-64,19
00000608			18,08	300,34	79,20	379,54
00000940			74,14	953,05	271,92	1.224,97

COMUNE DI CUMIANA

000000646			7,16	124,79	32,89	157,68
000000645			110,40	1.351,88	385,77	1.737,65
000000318)	-18,20	-237,38	-77,60	-314,98
000000179			16,70	537,44	163,91	701,35
000002102			44,95	471,14	55,87	527,01
000000993			48,80	552,64	157,51	710,15
000000485			112,25	1.477,52	421,44	1.898,96
000000296			63,21	1.319,47	402,60	1.722,07
000000255)	97,55	1.697,96	518,29	2.216,25
000000348			347,80	13.782,28	4.656,94	18.439,22
000000474			64,20	1.044,55	297,89	1.342,44
000000744			92,87	1.284,88	338,13	1.623,01
000000973			-20,50	-261,67	-74,76	-336,43
000000845			32,55	435,99	124,41	560,40
Totale			6.150,21	110.544,15	33.338,98	143.883,13

EX FESTIVITA'						
Dip.	Cognome	Nome	ORE RESIDUE	VALORE	CONTRIBUTI	TOTALE COSTO
000000291			35,30	590,71	193,51	784,22
000000893			19,90	254,02	72,47	326,49
000000941			27,83	378,25	99,46	477,71
000000433			-2,90	-39,87	-11,41	-51,28
000000310			-7,05	-140,81	-43,04	-183,85
000000400			25,98	451,12	137,66	588,78
000000710			3,50	48,22	13,98	62,20
000000887			35,30	478,81	136,67	615,48
000000953			33,28	397,97	113,57	511,54
000000894			18,90	253,67	72,18	325,85
000002103			30,20	306,93	36,42	343,35
000000306			-7,05	-146,42	-44,56	-190,98
000000387			35,30	548,03	179,43	727,46
000000397			4,50	71,65	23,58	95,23
000000916			35,30	453,29	129,26	582,55
000000684			25,13	304,91	80,26	385,17
000000173			-3,20	-55,43	-16,79	-72,22
000000730			-4,95	-73,84	-19,47	-93,31
000000417			-6,12	-83,60	-23,97	-107,57
000002107			16,80	200,69	57,35	258,04
000000159			-5,90	-159,93	-48,84	-208,77
000000751			34,02	406,36	106,83	513,19
000000285			-7,05	-123,91	-37,85	-161,76
000000166			35,30	662,65	202,37	865,02
000000754			19,22	246,31	64,99	311,30
000000470			25,00	363,12	95,52	458,64

000000377			34,30	617,73	188,63	806,36
000000482			8,73	162,92	42,89	205,81
000000346			27,10	422,47	138,18	560,65
000000404			0,83	11,42	3,14	14,56
000000703			31,75	473,64	124,73	598,37
000000410			12,45	244,64	64,47	309,11
000000607			18,90	255,46	72,76	328,22
000000351			35,30	745,08	227,40	972,48
000000471			32,87	435,12	124,12	559,24
000000975			28,10	285,59	33,93	319,52
000000918			1,88	24,04	6,85	30,89
000000245			8,37	187,04	57,08	244,12
000000434			12,20	201,19	52,89	254,08
000000727			7,15	106,66	28,16	134,82
000000299			35,30	686,25	209,39	895,64
000000742			2,49	37,78	10,56	48,34
000000899			-3,20	-24,20	-6,85	-31,05
000000966			27,60	296,91	35,23	332,14
000000960			21,75	259,83	74,19	334,02
000000280			35,30	933,79	285,09	1.218,88
000000260			-7,05	-111,27	-36,35	-147,62
000000243			-6,88	-113,83	-37,33	-151,16
000000438			-7,05	-110,14	-28,94	-139,08
000000469			1,73	34,57	9,21	43,78
000000909			-7,05	-84,22	-23,97	-108,19
000000162			35,30	950,04	289,97	1.240,01
000000746			24,27	310,47	88,45	398,92
000002126			3,53	33,78	4,03	37,81
000000977			19,90	237,73	67,91	305,64
000000197			30,37	485,54	159,13	644,67
000000736			27,97	358,55	102,43	460,98
000000320			21,57	385,89	117,52	503,41
000000929			17,90	228,49	65,06	293,55
000000152			34,30	610,89	186,50	797,39
000000750			-0,10	-1,36	-0,26	-1,62
000000414			12,20	175,19	49,93	225,12
000000172			23,55	391,94	119,65	511,59
000000174			4,50	116,59	35,71	152,30
000000298			4,07	67,27	21,94	89,21
000000478			4,30	69,71	19,98	89,69
000000944			34,30	409,75	116,99	526,74
000002110			27,60	329,71	94,16	423,87
000000257			35,30	756,22	230,76	986,98
000000319			-3,20	-45,36	-14,73	-60,09
000000955			-7,05	-84,22	-23,97	-108,19

000000169			35,30	909,17	277,46	1.186,63
000000316			0,65	15,51	4,58	20,09
000000381			21,21	354,58	108,35	462,93
000000668			14,32	203,87	53,42	257,29
000000287			32,60	819,48	249,99	1.069,47
000000467			29,93	482,22	126,83	609,05
000000427			27,60	404,38	115,27	519,65
000000384			-5,20	-71,00	-23,25	-94,25
000000608			-6,80	-100,97	-26,58	-127,55
000000940			-3,20	-26,14	-7,42	-33,56
000000646			-7,05	-122,89	-32,37	-155,26
000000645			31,77	387,74	110,71	498,45
000000318			12,03	165,82	54,35	220,17
000000179			35,30	932,79	284,78	1.217,57
000002102			32,30	328,28	38,91	367,19
000000993			35,30	381,42	108,71	490,13
000000485			34,03	446,95	127,54	574,49
000000296			4,63	100,78	30,82	131,60
000000255			8,75	157,12	47,92	205,04
000000348			0,00	0,00	0,00	0,00
000000474			7,58	123,01	35,10	158,11
000000744			31,65	431,34	113,41	544,75
000000973			30,10	385,65	109,85	495,50
000000845			30,32	400,85	114,42	515,27
Totale			1.553,10	24.468,15	6.979,00	31.447,15

BANCA ORE						
Dip.	Cognome	Nome	ORE RESIDUE	VALORE	CONTRIBUTI	TOTALE COSTO
000000291			44,15	702,95	230,19	933,14
000000893			22,18	273,15	77,90	351,05
000000941			40,67	533,29	140,25	673,54
000000433			21,43	285,00	81,32	366,32
000000310			0,00	0,00	0,00	0,00
000000400			0,00	0,00	0,00	0,00
000000710			39,67	494,53	141,24	635,77
000000887			48,10	630,73	180,05	810,78
000000953			0,00	0,00	0,00	0,00
000000894			26,98	341,43	97,30	438,73
000002103			0,00	0,00	0,00	0,00
000000306			0,00	0,00	0,00	0,00
000000387			0,00	0,00	0,00	0,00
000000397			16,77	235,19	76,95	312,14
000000916			52,35	648,62	185,18	833,80
000000684			0,00	0,00	0,00	0,00

000000173			2,60	44,78	13,74	58,52
000000730			0,00	0,00	0,00	0,00
000000417		9	0,50	6,61	2,00	8,61
000002107			26,43	304,52	86,75	391,27
000000159			0,00	0,00	0,00	0,00
000000751			0,00	0,00	0,00	0,00
000000285			28,52	476,89	145,60	622,49
000000166			0,00	0,00	0,00	0,00
000000754			21,67	266,80	70,26	337,06
000000470		4	0,00	0,00	0,00	0,00
000000377			0,00	0,00	0,00	0,00
000000482			0,00	0,00	0,00	0,00
000000346			4,58	69,27	22,59	91,86
000000404		1	9,35	123,88	35,38	159,26
000000703		1	9,58	138,01	36,31	174,32
000000410			0,00	0,00	0,00	0,00
000000607			8,10	105,83	29,96	135,79
000000351			0,00	0,00	0,00	0,00
000000471			29,45	376,60	107,57	484,17
000000975			14,22	139,21	16,49	155,70
000000918			4,15	51,10	14,55	65,65
000000245			0,00	0,00	0,00	0,00
000000434			2,43	36,77	9,74	46,51
000000727			0,17	2,40	0,79	3,19
000000299			0,00	0,00	0,00	0,00
000000742		I	13,93	171,57	48,79	220,36
000000899			4,02	46,27	13,13	59,40
000000966			26,98	279,76	33,22	312,98
000000960			0,00	0,00	0,00	0,00
000000280		I	0,00	0,00	0,00	0,00
000000260	I		13,43	204,15	66,80	270,95
000000243			39,28	617,74	202,35	820,09
000000438		F	26,48	400,05	105,26	505,31
000000469			2,37	39,48	10,52	50,00
000000909			0,00	0,00	0,00	0,00
000000162			0,00	0,00	0,00	0,00
000000746			15,73	194,20	55,35	249,55
000002126		2	0,00	0,00	0,00	0,00
000000977			26,28	302,78	86,46	389,24
000000197		1	0,00	0,00	0,00	0,00
000000736			0,00	0,00	0,00	0,00
000000320			0,00	0,00	0,00	0,00
000000929			0,00	0,00	0,00	0,00
000000152		8	2,72	46,07	14,04	60,11

000000750			11,48	150,59	39,47	190,06
000000414			1,32	18,28	5,14	23,42
000000172			0,70	11,06	3,36	14,42
000000174			0,00	0,00	0,00	0,00
000000298			10,07	151,39	49,44	200,83
000000478			0,00	0,00	0,00	0,00
000000944		F	23,25	267,84	76,47	344,31
000002110			0,00	0,00	0,00	0,00
000000257			0,00	0,00	0,00	0,00
000000319			5,42	74,34	24,23	98,57
000000955			26,93	310,27	88,45	398,72
000000169		I	0,00	0,00	0,00	0,00
000000316			0,00	0,00	0,00	0,00
000000381			4,47	71,94	21,98	93,92
000000668			1,45	19,33	5,26	24,59
000000287		F	0,00	0,00	0,00	0,00
000000467)	20,20	314,97	82,88	397,85
000000427	S		6,98	98,99	28,25	127,24
000000384	B		0,58	7,70	2,62	10,32
000000608			1,58	22,75	6,05	28,80
000000940			30,07	372,92	106,43	479,35
000000646	S		0,00	0,00	0,00	0,00
000000645			96,03	1.130,16	322,71	1.452,87
000000318			0,00	0,00	0,00	0,00
000000179			0,00	0,00	0,00	0,00
000002102			0,00	0,00	0,00	0,00
000000993			0,00	0,00	0,00	0,00
000000485			0,00	0,00	0,00	0,00
000000296	J		0,00	0,00	0,00	0,00
000000255)	0,00	0,00	0,00	0,00
000000348			0,00	0,00	0,00	0,00
000000474			4,08	64,29	18,26	82,55
000000744			42,80	562,91	148,15	711,06
000000973			0,00	0,00	0,00	0,00
000000845			0,00	0,00	0,00	0,00
Totale			932,70	12.239,36	3.467,18	15.706,54

Nel prospetto che segue vengono riassunti i saldi dei debiti verso dipendenti.

fondo TFR	826.542,90
13ma mensilità	267.500,81
ratei ferie	143.883,13
ex festività	31.447,15
banca ore	15.706,54
Totale	1.285.080,53

L'importo totale dei debiti, come sopra dettagliati, è pari ad euro 1.285.080,53; il perito ritiene di assumere tale valore.

TOTALE PASSIVO PATRIMONIALE: euro 1.285.080,53

ESITO DELLA PRESENTE VALUTAZIONE

Il perito, sulla base delle premesse di cui sopra, sulla base di un'analisi approfondita del complesso aziendale oggetto di esame alla data di riferimento e del criterio di valutazione enunciato ritiene di confermare interamente i valori di tutte le componenti patrimoniali, sia attive che passive, ritenendo che questi non siano superiori (per le attività) o inferiori (per le passività) ai valori correnti ad essi attribuibili.

Di seguito viene riportata la tabella riassuntiva del patrimonio derivante dalle valutazioni del perito relativamente alle voci patrimoniali oggetto di esame:

Attività	
attrezzature	292.706,47
attrezzature laboratorio	47.686,59
macchine elettroniche	20.215,67
cellulari	5.892,50
automezzi	99.417,79
allestimenti	29.707,94
costruzioni leggere	125,34
Totale immobilizzazioni	495.752,30
magazzino	396.863,38
crediti vs dipendenti	50.280,29
risconti attivi RCA automezzi	982,87
risconti attivi bollo automezzi	286,47
Totale attività	944.165,31

Passività	
fondo tfr	826.542,90
13ma mensilità	267.500,81
ferie	143.883,13
ex festività	31.447,15
banca ore	15.706,54
Totale passività	1.285.080,53
Valore netto	-340.915,22

Tutto ciò premesso, sulla base delle considerazioni e dei criteri di valutazione in precedenza evidenziati, si ritiene che il valore netto negativo di **euro 340.915,22** sia ragionevolmente e prudenzialmente quello attribuibile al complesso aziendale oggetto di esame

Ovviamente il complesso aziendale al momento dell'eventuale trasferimento, nel rispetto dei criteri generali di definizione del relativo perimetro come sopra illustrati, dovrà comprendere tutte le variazioni che sono intervenute ed interverranno tra la data di riferimento della presente stima e la data di decorrenza degli effetti giuridici del trasferimento.

Dette variazioni dovranno essere considerate e valorizzate sulla base degli stessi criteri qui seguiti ed esposti per le analoghe poste patrimoniali.

Si osserva in particolare che qualora l'eventuale trasferimento avesse decorrenza con l'inizio dell'esercizio sociale, molte delle passività nei confronti dei lavoratori dipendenti sarebbero già state onorate da API spa con conseguente miglioramento del valore netto complessivo del ramo d'azienda.

CONCLUSIONI

In esito del presente lavoro, il sottoscritto

- effettuati i riscontri del caso;
- esaminata la documentazione disponibile;
- tenuto debito conto delle caratteristiche del bene oggetto di analisi e della disciplina di riferimento;
- attribuisce al ramo di azienda di API spa relativo alla gestione del Servizio Idrico Integrato un valore negativo di **euro 340.915,22**.

EVENTI SUCCESSIVI ALLA DATA DI RIFERIMENTO

Non si ha notizia di eventi o accadimenti successivi alla data di riferimento del presente elaborato che possano influire significativamente sulle valutazioni esposte.

Ad evasione del gradito incarico.

Torino, 20 novembre 2023

Lorenzo Ferreri



ALLEGATI:

- dettaglio attrezzature
- dettaglio attrezzature laboratorio
- dettaglio macchine elettroniche
- dettaglio cellulari
- dettaglio automezzi
- dettaglio allestimenti
- dettaglio costruzioni leggere
- dettaglio giacenze di magazzino

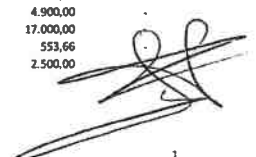
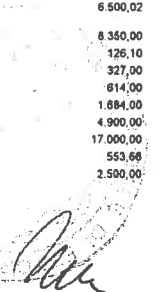

ATTREZZATURE

ANNO	MATRICOLO	DESCRIZIONE	COSTO_STORICO	AMM.TO AL 31/10/2023	F.DO AL 31/10/2023	RESIDUO AL 31/10/2023
1988	SPI1988-0003	Localizzatore di chiusini stradali Fuji F-80 A S.A. AT 00260 Audero	454,48	-	454,48	-
1986	SPI1986-0004	Smerigliatrice FEM1 trifase AT 00250 Magazzino elettrico	300,58	-	300,58	-
1993	SPI1993-0021	AT 00785 Frigorifero Hirundo HIFI 14B Euro 126,53 Ex Manute AT 00784 Frigorifero Hirundo HIFI 18B Euro 165,74 Laboratorio	322,27	-	322,27	-
1994	SPI1994-0020	N. 1 Smerigliatrice Bosch Gws24 230S N. 5 Mole CORINF. AT 00501 Scarafia	166,25	-	166,25	-
1995	SPI1995-0017	N. 1 Motopompa WT20X Honda AT 00280 Ciancio	173,29	-	173,29	-
1995	SPI1995-0027	AT 00212 N. 1 Manografo portatile Mod. 8140 Matr. 950772 AT 00194 N. 1 Manografo portatile Mod. 8140 6bar Matr. 950773 AT 00726 N. 1 Manografo portatile Mod. 8140 10bar Matr. 950774	1.007,09	-	1.007,09	-
1996	SPI1996-0011	Generatore QAS 138 PD Matr. 247551 AT 00771	19.387,13	-	19.367,13	-
1997	SPI1997-0025	AT 00489 Calibratore di pressione DRUCK Matr. 1240/97-11 completo di cariche batterie	1.537,36	-	1.537,36	-
1998	SPI1998-0029	N. 1 Tagliatubi ridgid 42A Art. 608.020 Euro 85,22 N. 1 Tagliatubi reed Mod. 205 da 476 mm a 572 mm, completo di set rotelle Euro 2.528,05 Materiale in serranda	2.613,27	-	2.613,27	-
1999	SPI1999-0022	N. 1 Pinza amperometrica digit chauvin AT 01056 Silvestrini	216,91	-	216,91	-
1999	SPI1999-0035	N. 1 Trapano Kango 950 Matr. 959F0409 AT 00317 Bruno Romano	1.142,66	-	1.142,66	-
1999	SPI1999-0039	N. 1 Saldatrice polivalente per polietilene AT 00282 Matr. 909083 Ciancio	5.100,01	-	5.100,01	-
1999	SPI1999-0044	AT 00971 N. 1 Ricerca/misura dispersioni di corrente Euro 482,89 N. 1 cavo di uscita per abbinamento a rgjrtr. Euro 22,09 N. 1 Alimentatore per 3283 Euro 70,23	575,21	-	575,21	-
1999	SPI1999-0053	N. 1 Foratubi Art. 220 Dn. 3/4-2 Matr. 4241 AT 00272 Audero	403,87	-	403,87	-
2000	SPI2000-0027	N. 1 Saldatrice polivalente x polietilene Matr. 60112 + bag AT 00321 Bruno R.	5.100,01	-	5.100,01	-
2000	SPI2000-0028	AT 00774-00775-00776 N. 3 Armadietto da spogliatoio 176x60 Euro 74,52/cad.	223,56	-	223,56	-
2000	SPI2000-0029	N. 1 Armadio 2 porte battenti imbottite Ufficio Elettrico AT 00777	203,48	-	203,48	-
2000	SPI2000-0030	N. 3 Armadio Art. S8244 grigio ral7035 Euro 465,84/cad. AT 00859 - AT 00860 - AT 00861 Depuratore Sede	1.387,53	-	1.397,53	-
2000	SPI2000-0031	N. 2 Motosaldatrici bws 200h-ei Euro 2643,93/cad. AT 00004 Matr. 9910637 Bouchard AT 00067 Matr. 9910643 Scarafia	5.267,86	-	5.267,86	-
2001	SPI2001-0029	N. 1 Calibratore DRUCK + cariche batterie AT 00468 Magazzino elettrico	1.032,40	-	1.032,40	-
2001	SPI2001-0030	N. 1 Generatore Honda AT 00180 Ex Manutenzione	1.162,03	-	1.162,03	-
2001	SPI2001-0035	N. 1 Saldatrice a elettrodo EW260EC AT 00478 Depuratore Sede	1.471,90	-	1.471,90	-
2001	SPI2001-0039	N. 1 Martello Gbh 11de AT 00161 Monitoraggio Reti	805,67	-	805,67	-
2001	SPI2001-0040	N. 1 Trapano a colonna RAG25L piastra girevole morsa con cremagliera AT 00354 Depuratore Sede	2.561,63	-	2.561,63	-
2001	SPI2001-0055	N. 1 Martello perforatore Bosch AT 00247 Magazzino elettrico	560,87	-	560,87	-
2002	SPI2002-0022	N. 2 Compresore Fiac monofase v230 50Hz Euro 123,95/cad. AT 00326 Bruno Romano AT 00768 Mercoi	247,90	-	247,90	-
2002	SPI2002-0023	AT 00108 N. 1 Aspiratore Ghibli as27 Euro 184,48 Bruno Luciano	184,48	-	184,48	-
2002	SPI2002-0025	N. 1 Motosaldatrice GW200h-EL 026 AT 00318 Matr. 2024302 Bruno Romano	2.764,59	-	2.764,59	-
2002	SPI2002-0028	N. 5 Cercachiusini Mod. CS 880 + custodia Euro 392,50/cad. AT 00780 Matr. 0.0124 Bruera B. AT 00781 Matr. 0.0329 Merlo Sergio AT 00790 BC 10294 BLK Sals AT 00286 Matr. 0.0119 Mercol AT 00814 Matr. 0.0123 Brunetto Dario	1.962,50	-	1.962,50	-
2002	SPI2002-0045	AT 00254 N. 1 Mola angolare Bosch Gws 8/115 Mag. elettrico	57,00	-	57,00	-
2003	SPI2003-0241	Set completo per BOD WTW Oxltop IS 12-6 a 8 posti ampliabile a 12 AT 00903 Laboratorio Analisi	1.575,00	-	1.575,00	-
2003	SPI2003-0246	Flettatrice Mod. 200 Mini 1/2"-2" AT 00386	850,00	-	850,00	-
2003	SPI2003-0248	Lavaverita da laboratorio Smeg Mod. GW3050-S completa di pompa Booster carrello superiore e inferiore AT 00904	5.550,00	-	5.550,00	-
2003	SPI2003-0253	N. 1 Scaffalatura per rimessaggio pompe Mod. A Euro 1.446,00 AT 00743 N. 2 Scaffalature per rimessaggio pompe Mod. B Euro 1.560,00 AT 00741-00742 N. 1 Carroponte manuale portatile Ka. 500 Euro 582,00 AT 00740 Meca pompa	8.832,00	-	8.832,00	-
2004	SPI2004-0250	Seghetto Rotiger 6" 60300 AT 00879 Materiale in dotazione a Chiaraviglio G.	520,00	-	520,00	-
2004	SPI2004-0259	N. 1 Pallone otturatore per tubo 486-1000 mm. 1,5 + pannello controllo Euro 1.389,20 N. 1 Pallone otturatore per tubo 196 -400 mm. 2,5 + pannello controllo Euro 483,20 Settore fognatura NN. Inv. assegnati ma non etichettati per impossibilità AT 00932 - AT 00933 - AT 00934- AT 00935	1.862,40	-	1.862,40	-
2005	SPI2005-0194	N. 1 Saldatrice Le Bernarda Matr. 5050289 AT 00982 Gambrioli	1.600,00	-	1.600,00	-
2005	SPI2005-0195	N. 1 Cercalubo RD 4000WEB Euro 3.800 composto da : N. 1 Ricevitore PXL RD 4000WEB Matr. 121510-NS AT 00984 N. 1 Generatore T3 RD 4000WEB Matr. C0666 EY AT 00984 N. 2 Cercachiusini RD 312 Euro 350/cad. Matr. I2-918 Tron AT 00983 Matr. I2-917 Ciancio AT 01002	4.500,00	-	4.500,00	-
2005	SPI2005-0199	N. 1 Gruppo elettrogeno trifase WFM10000TDE Euro 4.450,00 Matr. 41035-9386-00 Ex Manuzione AT 01015 N. 1 Prolunga flessibile per scarico WF M Euro 100,00	4.550,02	-	4.550,02	-
2005	SPI2005-0203	N. 2 Sgeliatubi Fregel Art. 8105 Euro 800,00/cad. AT 01016 Uff. reti acqua AT 01020 in prestito a Talacchini (Val Susa) N. 2 Prolunga cavi ML 30 Art. 8106 Euro 95,00/cad.	1.790,00	-	1.790,00	-
2005	SPI2005-0204	N. 2 Terminale di ripresa a lettura Mod. Dolphin 9500 Euro 1503,50/cad. AT 01017 Matr. 0036801 Dotazione a Talacchini (ValSusas) AT 01018 Matr. 0057624 Dotazione a Talacchini (ValSusas) N. 1 Cariche batterie Matr. SCD01504 AT 01019 Euro 358,90 N. 3 cavo di comunicazione USB2 Euro 87,30/cad. N. 2 batteria per Dolphin 9500 Euro 67,90/cad.	3.763,60	-	3.763,60	-
2005	SPI2005-0207	Gruppo Frigorifero 180-00 composto da: N. 2 Refrigeratori ad assorbimento a gas ditta Robur AT 01026 AT 01029 Lavori cobntazione Ditta S.A.I.T. Reg. A2/4083 Euro 1.125,00 Lavori x scollagemnto e installazione gruppo frigorifero Reg. A2/3690 Euro 2.450,00 Potenziamento impianto raffresc. Ditta Magnoli Reg. A2/3915 Euro 2.200,00	21.775,14	-	21.775,14	-
2005	SPI2005-0209	N. 1 Gelatiliu Rothenberger da 18"-2" AT 01030 Bruno Romano	290,00	-	290,00	-
2005	SPI2005-0210	N. 1 Container Dima S17 P2 basculante 6000x2500x1500 colore blu Euro 2.200 AT 01033 N. 1 Container Dima S17P2 basculante 6000x2500x1500 colore blu completo di copertura Cranaro Euro 3.700,00 AT 01034 N. 1 Container Dima S17 P2 basculante 6000x2500x1500 colore blu completo di copertura Cranaro Euro 3.700,00 AT 01035	9.600,00	-	9.600,00	-
2005	SPI2005-0220	N. 2 Misuratori stradali meccanici Euro 190,00/cad. AT 01108 Gagliano AT 01110 Tron	380,00	-	380,00	-
2005	SPI2005-0221	N. 1 Fotocamera digitale Yashica EZ5030 AT 00968 (Farruggia)	173,00	-	173,00	-
2005	SPI2005-0226	N. 1 Box monoblocco cobntato ML 4,80x2,15x2,48 pavimento pavimento senza impianto elettrico con portone a 2 ante Integrazione per pavimento Euro 430,00 AT 01112 Matr. 05-017	1.930,00	-	1.930,00	-
2005	SPI2005-0227	N. 100 Cassette di sicurezza JUVEL Mod. 7011	7.095,20	-	7.095,20	-
2006	SPI2006-0209	AT 01127 N. 1 Foratubi Art. 200 Dn. 3/4"-2" Matr. FOS554	556,20	-	556,20	-
2006	SPI2006-0217	N. 1 Trapano Gbh 5-40 DE Matr. 591000857 AT 01153 Materiale presso magazzino manutenzione	570,00	-	570,00	-
2006	SPI2006-0218	N. 1 Spazzaneve Honda Mod. HS750K1ET AT 01154 Materiale presso il Depuratore di Bardonecchia	2.083,33	-	2.083,33	-
2006	SPI2006-0220	N. 1 Tagliarini LP42 AT 01168 Depuratore Sede	230,00	-	230,00	-
2006	SPI2006-0223	N. 1 Trapano a batteria DeWalt AT 01179 Farruggia A.	260,00	-	260,00	-
2006	SPI2006-0227	N. 1 Trapano Bosch Gbh 11de AT 01187 Chiaraviglio Giuliano	635,00	-	635,00	-
2006	SPI2006-0230	N. 1 Bidone aspiratore Bosch AT 01193 Magazzino elettrico	240,00	-	240,00	-
2007	SPI2007-0197	N. 2 Saldatrice CEMONT S1700 con accessori Euro 380,00/cad. AT 01231-AT 01232	760,00	-	760,00	-
2007	SPI2007-0199	N. 1 Carrello elevatore Mod. FJ01A15 Matr. 111339 portata q.li 15, completo di sollevamento 4300 mm, montante Irioles, forche 1200 mm., dirotto, avvisatore acustico, DSL e gommatura superelastica, garanzia 6 mesi AT 01242	6.800,00	-	6.600,00	-
2007	SPI2007-0201	N. 1 Idropulitrice KE Premium 15/200 con accessori AT 01244	2.350,00	-	2.350,00	-
2007	SPI2007-0202	N. 1 Container scarrabile c/copertura copri/copri completo di porta basculante idraulica Dim. 6000x2500x1350 Matr. 2297	4.500,00	-	4.500,00	-
2007	SPI2007-0204	N. 1 Armadio blindato Bordogna Art. 8700 a combinazione elettronica AT 01245	1.970,00	-	1.970,00	-
2007	SPI2007-0208	N. 1 Armadio ad una porta 1800x60x500 AT 01284 Euro 168,00 N. 1 Armadio porte scorrevoli 1000x1200x500 AT 01283 Euro 225,00 N. 1 Transpallet Leporis giallo AT 01282 Euro 185,00 N. 2 Scala Cod. A19SCAF150 AT 01281-01285 Euro 495,00/cad.	1.578,00	-	1.578,00	-
2008	SPI2008-0144	N. 1 Compresore FIAC monofase AT 01290 Peyronel D.	145,00	-	145,00	-
2008	SPI2008-0145	N. 1 Trapano DeWalt 12V Matr. 2007 40-58 434509 AT 01293 Cavallo	225,00	-	225,00	-
2008	SPI2008-0146	N. 1 Sonda Flextrace Matr. 10/TRACE50 Euro 1300,00 Caramelo AT 01287 N. 1 Cercachiusini RD312 Matr. I2-2341 Euro 390,00 Bruno Ros. AT 01289	1.690,00	-	1.690,00	-
2008	SPI2008-0148	N. 1 Container scarrabile con copertura 6000x2500x1500 Matr. 505 Depuratore	4.800,00	-	4.800,00	-
2008	SPI2008-0153	N. 1 Torbidimetro 2100P portatile AT 01326	1.387,50	-	1.387,50	-
2008	SPI2008-0154	AT 01325 N. 1 Periscopio per ispezione composto da: unità di controllo, telecamera s.n. 45, monitor a cristalli liquidi, asta telescopica, cavo 8 mt alimentatore 12V ARC 1400003, registratore digitale ARCHOS AV704 w/ fr. 40GB SER 19000006 Container portabombe KAUSER-KRAFT AT 00001	6.500,00	-	8.500,00	-
2008	SPI2008-0162	N. 1 Calibratore FLUKE707 Uff. Elettrico Mansueto AT 01349 completo di custodia, batteria al litio e gomma silconica	926,25	-	926,25	-
2009	SPI2009-0160	N. 1 Misuratore di Isolamento Matr. 09038100 AT 01350 Mansueto	740,00	-	740,00	-
2009	SPI2009-0161	N. 1 Trapano avvitatore De walt DC925 AT 01356 Turina	580,00	-	580,00	-
2009	SPI2009-0163	N. 1 Navigatore satellitare portatile Mynav 600 AT 01359	340,00	-	340,00	-
2009	SPI2009-0165	N. 1 Armadio a porte scorrevoli cm. 180x45x200 Euro 393,00 AT 01367 N. 1 Armadio a porte scorrevoli cm. 180x45x90 Euro 244,36 AT 01363 N. 2 Vasca di raccolta x stoccaggio contenitori Lt. 1000 AT 01360-01361 Euro 845,50/cad. N. 2 Vasca di raccolta smentente con grigliato mm. 1340x850x 1170 Euro 513,00/cad. AT 01364-01365 N. 2 supporti per stoccaggio fusto Euro 83,70	2.328,96	-	2.328,96	-
2009	SPI2009-0167	N. 1 Laser x verifica continuità fibra AT 01362 Turina	1.193,40	-	1.193,40	-
2009	SPI2009-0169	N. 1 Armadietto BETA completo di assortimento chiavi ed utensili AT 01379	335,00	-	335,00	-
2009	SPI2009-0170	N. 1 Carotatrice Maxima Matr. 0061943 AT 01394	1.326,96	-	1.326,96	-
2009	SPI2009-0172	N. 2 Sonda x analisi ammoniacale Mod. NH40 completo di staffe montaggio e cavo prolunga Euro 3.250,01/cad. AT 01412-01413	2.795,00	-	2.795,00	-
2009	SPI2009-0173	N. 1 Periscopio QuickView Matr. 1009QV03 completo di Archos Matr. PC0920301641 AT 01411	6.500,02	-	6.500,02	-
2009	SPI2009-0175	N. 1 Avvitatore Bosch GSR10 AT 01424 Farruggia A.	8.350,00	-	8.350,00	-
2010	SPI2010-0184	N. 1 Trapano da banco Fenix Tipo 250 Matr. 01800806 AT 01489 Euro 327,00	126,10	-	126,10	-
2010	SPI2010-0185	N. 1 Strumento verifica reti Lan HT Mod. M75 Matr. 10019013 AT 01494 Mansueto	327,00	-	327,00	-
2010	SPI2010-0189	N. 1 Geofono Fuji HG-10AI Matr. 005873 AT 01533	614,00	-	614,00	-
2010	SPI2010-0191	N. 1 Ricavatore LEICA Zero 10 + accessori AT 01535	1.684,00	-	1.684,00	-
2010	SPI2010-0192	N. 1 Sistema AGILIOS (Telecamera + asta) Matr. 5330379 AT 01536	4.900,00	-	4.900,00	-
2010	SPI2010-0195	N. 2 Scaffalatura metallica industriale E60 Euro 276,86/cad. AT 01557 AT 01558	17.000,00	-	17.000,00	-
2010	SPI2010-0198	N. 1 Termocamera B CAM SD Matr. 1196364 AT 01559	553,66	-	553,66	-
2010	SPI2010-0198	N. 1 Termocamera B CAM SD Matr. 1196364 AT 01559	2.500,00	-	2.500,00	-



2010	SPI2010-0199	N. 1 Gps Map 62S Bussola/altimetro AT 01568 Depuratore Sede	318,00	-	319,00	-	-
2011	SPI2011-0001	N. 3 Cercachiusini RD312 con borsa Euro 330,00/cad. Matr. I2-3309 Beau AT 01580 Matr. I2-3307 Arena AT 01581 Matr. I2-3257 Scarafia AT 01582	990,00	-	990,00	-	-
2011	SPI2011-0002	N. 1 Fotocamera Nikon L22 AT 01618 Farruggia Antonino	65,00	-	65,00	-	-
2011	SPI2011-0005	N. 1 Centratore per telecamera AGILOS AT 01599 Non etichettato perchè non possibile	580,00	-	580,00	-	-
2011	SPI2011-0089	N. 1 Rivelatore tensione RMT1030 AT 01587 Turina	587,80	-	587,80	-	-
2011	SPI2011-0091	N. 1 Misuratore di portata AMPERE Mod. 1010WPI Matr. U20860 AT 01591 Servizio monitoraggio	3.800,00	-	3.800,00	-	-
2011	SPI2011-0092	N. 2 Cercachiusini RD312 con borsa Euro 330,00/cad. AT 01592 Matr. I2-3437 Bruno L. AT 01593 Matr. I2-3438 Manavella B.	660,00	-	660,00	-	-
2011	SPI2011-0094	N. 1 Cercachiusini RD8000 Professional AT 01597 Monitoraggio composto da Ricevitore + Generatore Matr. 108KPLD-131448	4.500,00	-	4.500,00	-	-
2011	SPI2011-0095	N. 1 Correlatore CORRELUX P2 Standard Matr. 11015501029 AT 01598 Servizio monitoraggio	7.000,00	-	7.000,00	-	-
2011	SPI2011-0097	N. 1 Scaffale Mod. Euro60 AT 01805 Depuratore Pinerolo	347,00	-	347,00	-	-
2011	SPI2011-0098	N. 1 Scaffale Mod. Euro60 AT 01806 Depuratore Cavour	311,00	-	311,00	-	-
2011	SPI2011-0099	N. 1 Scaffale Mod. Euro60 AT 01807 Depuratore Cavour	266,00	-	266,00	-	-
2011	SPI2011-0100	N. 1 Scaffale Mod. Euro60 AT 01808 Depuratore Cavour	699,70	-	699,70	-	-
2011	SPI2011-0101	N. 1 Supporto per due fusti Lt. 200 Euro 100,98 + Vasca contenimento per due fusti Euro 640,00 AT 01609 Dep. Cavour	740,98	-	740,98	-	-
2011	SPI2011-0104	N. 1 Carrello USAG 518 SX612 completo di assortimento chiavi AT 01603 Depuratore sede	980,00	-	980,00	-	-
2011	SPI2011-0105	N. 1 Carrello USAG 518 SX612 completo di assortimento chiavi AT 01604 Depuratore Cavour	980,00	-	980,00	-	-
2011	SPI2011-0106	N. 1 Trapano Bosch GBH36 AT 01616 Chiaraviglio Giuliano	435,00	-	435,00	-	-
2011	SPI2011-0107	N. 2 Transpallet Kg. 2200 Euro 204,00/cad. AT 01610 Depuratore Cavour AT 01611 Depuratore Bardonecchia	408,00	-	408,00	-	-
2011	SPI2011-0108	N. 1 Cercachiusini RD7000Plus AT 01594 Ciancio composto da: Ricevitore + Generatore Matr. 107K+DL-1653	3.100,00	-	3.100,00	-	-
2011	SPI2011-0113	N. 1 Fotocamera Olympus VG110 AT 01835 Perro	65,29	-	65,29	-	-
2011	SPI2011-0114	N. 1 Fotocamera Casio EXZ680 AT 01636 Silvestrini	65,29	-	65,29	-	-
2011	SPI2011-0117	N. 2 Esplosimetro DRAGER X-AM 2000 Euro 710,00/cad. AT 01624 Matr. ARC1171 Tunna AT 01625 Matr. ARC1180 Farruggia A.	1.420,00	-	1.420,00	-	-
2011	SPI2011-0118	N. 1 Saldatrice FILCORD 3035 completa di accessori AT 01628 Ex Manutenzione + Aspiratore Minimor	2.145,00	-	2.145,00	-	-
2011	SPI2011-0123	N. 1 Box prefabbricato Serie V40 mt 4,63X2,43X2,47 Matr. F11-288 AT 01688	1.940,00	-	1.940,00	-	-
2011	SPI2011-0124	N. 1 Container scarriabile Matr. 11C242Z Non etichettato	5.500,00	-	5.500,00	-	-
2011	SPI2011-0125	N. 1 Container scarriabile Matr. 11C2423 Non etichettato	5.500,00	-	5.500,00	-	-
2011	SPI2011-0127	N. 1 Fotocamera Nikon L120 completa di memoria 4GB e borsa AT 01659 Salvai Stefano	192,10	-	192,10	-	-
2011	SPI2011-0130	N. 2 Navigatore TOMTOM XXL Euro 115,00/cad. AT 01647 Gaisara AT 01651 Bruno Gennaro	230,00	-	230,00	-	-
2011	SPI2011-0131	N. 1 Livello elettronico LEICA SPRINTER 250 M completo di accessori AT 01684 Gaisara	1.650,00	-	1.650,00	-	-
2011	SPI2011-0132	N. 1 Telecamera Vivax PRO MINI SL33 Matr. 10503070274 AT 01667 Bruno Gennaro	4.750,00	-	4.750,00	-	-
2011	SPI2011-0133	N. 1 Trapano Makita Mtr. 0244624Y AT 01662 Cavallo	208,00	-	208,00	-	-
2011	SPI2011-0134	N. 1 Scaffalatura metallica installata nel magazzino elettrico NON ETICHETTATA	1.650,00	-	1.650,00	-	-
2011	SPI2011-0135	N. 1 Carrello elevatore diesel usato CAT Mod. DP15K Matr. ET16B-65525	9.800,00	-	9.800,00	-	-
2011	SPI2011-0138	N. 1 Trapano Bosch Ger2V AT 01644 Caferatti	110,00	-	110,00	-	-
2011	SPI2011-0141	N. 1 Idropulitrice a caldo AR780 AT 01672 Depuratore Cavour	1.540,00	-	1.540,00	-	-
2011	SPI2011-0152	N. 1 allestimento veicolo FIAT DOBLO CARGO 16 - FY338PE	3.900,00	-	3.900,00	-	-
2011	SPI2011-0165	N. 1 Casole Bosch GSC 2,8 Euro 310,00 AT 01680 Tuina	310,00	-	310,00	-	-
2011	SPI2011-0172	AT 01684 N. 1 Tripode Magazzino fognatura	1.658,00	-	1.658,00	-	-
2012	SPI2012-0031	AT 01693 N. 1 Molopompa Makita J3 5 Matr. 2010-10158 Manavella Bruno	280,00	-	280,00	-	-
2012	SPI2012-0082	AT 01714 N. 1 Smerigliatrice da banco FEMI Art. 425	210,00	-	210,00	-	-
2012	SPI2012-0085	AT 01728 N. 1 Eletrosaga Makita W2000	165,00	-	165,00	-	-
2012	SPI2012-0112	N. 1 Gruppo elettrogeno Galaxy Matr. 11551 Ufficio elettrico	12.840,00	-	12.840,00	-	-
2012	SPI2012-0116	AT 01742 N. 1 Compressore Balma Lt. 100	365,00	-	365,00	-	-
2012	SPI2012-0132	AT 01751 N. 1 Tassellatore Bosch GBH2-24	179,02	-	179,02	-	-
2012	SPI2012-0151	AT 01760 Bilanca termica digitale Matr. WB12AH0142	990,00	-	990,00	-	-
2013	SPI2013-0002	AT 01800 Cercachiusini Mod. RD312 Matr. I2-3997 (Malette)	330,00	13,74	327,24	2,76	-
2013	SPI2013-0003	AT 01777-01778 N. 2 Armadio 4 piani regolabili	398,00	16,57	394,67	3,33	-
2013	SPI2013-0010	AT 01774 Bidone aspiratutto NILFISK-ALTO MAX	290,00	12,08	287,58	2,42	-
2013	SPI2013-0011	AT 01801 Armadio 4 piani regolabili	199,00	8,29	197,34	1,66	-
2013	SPI2013-0021	N. 10 Kit semirigido stradale	8.100,00	254,03	6.049,03	50,97	-
2013	SPI2013-0022	AT 01802 Gru idraulica pieghevole	318,50	13,26	315,84	2,66	-
2013	SPI2013-0024	N. 4 Zaino portaattrezzi Art. 513006NT Euro 97,00/cad.	281,00	12,11	288,57	2,43	-
2013	SPI2013-0025	N. 7 Kit semirigido stradale Euro 610,00/cad.	4.270,00	177,82	4.234,32	35,68	-
2013	SPI2013-0028	N. 13 Kit semirigido stradale Euro 610,00/cad.	7.930,00	330,24	7.863,74	66,26	-
2013	SPI2013-0032	AT 01823 Geolono Fuji Hg-10All Matr. 008728 con asta pre ascolto (Euro 382,00) Renault	2.150,00	89,53	2.132,03	17,97	-
2013	SPI2013-0038	Kit Semirigido stradale	810,00	25,40	604,90	5,10	-
2013	SPI2013-0040	AT 01825 Tripode in alluminio completo di accessori	1.308,60	54,50	1.297,67	10,93	-
2013	SPI2013-0041	AT 01824 Monoblocco Serie V40- 4.63X2,4	2.170,00	90,37	2.151,87	18,13	-
2013	SPI2013-0050	AT 01828 N. 1 Scaffale portapallet 4 livelli 2639x1050x2500	798,00	33,23	791,33	6,67	-
2013	SPI2013-0051	AT 01827 N. 1 Scaffale portapallet 4 livelli 2139x600x2000	660,00	27,48	654,48	5,52	-
2013	SPI2013-0054	N. 1 Kit semirigido stradale	1.220,00	50,81	1.209,81	10,19	-
2013	SPI2013-0057	AT 01831 Compressore BALMA Lt. 100 NS12	358,00	14,91	355,01	2,99	-
2013	SPI2013-0061	N. 10 Esplosimetro Draeger X-am 2500 Euro 878,50/cad. Matr. AREC 0650-0625-0659-0706-0676-0669-0656-0685-0625-0624	8.787,50	365,94	8.714,07	73,43	-
2013	SPI2013-0062	N. 6 Rilievatore ossigeno PAC5500 Draeger Euro 280,25/cad. Matr. AREF 3974-4032-395-4003-3998-3977	1.681,50	70,02	1.667,45	14,05	-
2013	SPI2013-0065	N. 4 Aspirapolvere NILFISK BUDDY Euro 95,00/cad. AT 01835	95,00	3,96	94,21	0,79	-
2013	SPI2013-0071	AT 01842 Trapano Bosch Gbh 38Vf Lt - Bruno Gennaro	673,20	28,03	667,57	5,63	-
2013	SPI2013-0074	AT 01833 Compressore ABAC Pro A29B	325,00	13,53	322,28	2,72	-
2013	SPI2013-0076	AT 01841 Martello perforatore Bosch GSH11VC Bruno Gennaro	699,00	29,11	693,16	5,84	-
2013	SPI2013-0077	AT 01838 Smerigliatrice Bosch GWS18V Lt Bruno Gennaro	359,00	14,95	356,00	3,00	-
2013	SPI2013-0080	AT 01848 Ventilatore UB20 + tubo prolunga Matr. 7208130123	954,00	39,73	946,03	7,97	-
2013	SPI2013-0085	AT 01850 N. 1 Telecamera GOPRO WIFI + accessori	438,71	18,19	433,06	3,65	-
2013	SPI2013-0086	AT 001851 Climatizzatore DAIKIN FTYN35 C	419,67	17,46	416,17	3,50	-
2013	SPI2013-0093	N. 1 Benna ribaltabile Port. Kg. 1500	945,00	39,35	937,10	7,90	-
2013	SPI2013-0103	Posa condizionatore (Vedi Cespige SPI2013-0086) + accessori	648,00	27,03	643,58	5,42	-
2014	SPI2014-0008	AT 01854 N. 1 Compressore Balma Lt. 200 Depuratore Sede	585,00	48,72	545,97	39,03	-
2014	SPI2014-0011	AT 01857 Magnetometro GA-92XTD Matr. 300761	1.100,00	91,62	1.026,62	73,38	-
2014	SPI2014-0012	AT 01858 Ricevitore RD7000 Plus Matr. 107K DL-8237	1.950,00	162,41	1.819,91	130,09	-
2014	SPI2014-0017	N. 2 Cercachiusini RD 312 Euro 300,00/cad. AT 01859 Matr. 1DRD312-I2-4343 AT 01860 Matr. 1DRD312-I2-4344	600,00	49,97	559,97	40,03	-
2014	SPI2014-0020	AT 01871 N. 1 Armadio porta bombole GPL	340,00	28,32	317,32	22,68	-
2014	SPI2014-0021	AT 01869 N. 1 GPS Garmin eTrex 30	163,00	13,58	152,13	10,87	-
2014	SPI2014-0022	AT 01866 N. 1 Macchina fotografica Canon IXUS - Scali	105,88	8,80	98,64	7,02	-
2014	SPI2014-0033	AT 01873 AT 01874 N. 2 Armadio 100x45x200 (Depuratore)	634,00	52,80	591,70	42,30	-
2014	SPI2014-0048	AT 01879 AT 01880 N. 2 Unità portatile d'atvio lavacocchi Euro 385,00/cad.	770,00	64,13	718,63	51,37	-
2014	SPI2014-0058	Set completo di ventilazione	1.337,00	111,36	1.247,81	89,19	-
2014	SPI2014-0064	Kit idrofoni x Correlux Pam Hydro-2 Set	1.850,00	162,41	1.819,91	130,09	-
2015	SPI2015-0021	AT 01904 Metrex2 ATEX Matr. 15983 Euro 2156,00 N. 2 Cinghia di trasporto Euro 42,00 N. 1 Caricabatterie Euro 91,00 N. 1 Sonda a ventosa Euro 59,50	2.348,50	195,50	1.956,98	391,52	-
2015	SPI2015-0022	AT 01906 N. 1 Tripode in alluminio	604,00	50,31	503,31	100,69	-
2015	SPI2015-0030	AT 01898 Tassellatore Milwaukee M18-BH Euro 249,50 AT 01899 Smerigliatrice Milwaukee HD18 Euro 249,50 AT 01900 Pinza amperometrica Euro 170,00	669,00	55,72	557,47	111,53	-
2015	SPI2015-0034	AT 01894 N. 1 Saldatrice CEMONT PUMA S1700G + accessori	321,95	26,82	268,32	53,63	-
2015	SPI2015-0038	N. 1 Smerigliatrice AT 01914	159,00	13,24	132,49	26,51	-
2015	SPI2015-0051	AT 01922 Ventilatore EPI120 Matr. 4708150203 + accessori	2.092,00	174,24	1.743,24	348,76	-
2015	SPI2015-0066	AT 01922 Sonda GOK 50-R-45 Matr. 1900013701	1.070,00	89,12	891,62	178,38	-
2015	SPI2015-0072	AT 01935 Conducimetro Mod. HI98192	841,25	53,41	534,38	106,87	-
2015	SPI2015-0074	AT 01936 AT 01937 AT 01938 N. 3 Scaffali presso depuratore sede	1.629,99	135,76	1.358,26	271,73	-
2015	SPI2015-0084	Verricello per tripode c/uleggia	418,00	34,81	348,31	69,69	-
2015	SPI2015-0085	Riparazione Telecamera VC100+CILER AGILOS+TELEC.PT70 (vedi scheda SPI2010-0192 AT 01536)	3.300,00	274,85	2.749,85	550,15	-
2016	SPI2016-0004	AT 01942 Avvitatore Dewalt DW252 (Palero)	306,00	25,49	224,39	81,61	-
2016	SPI2016-0005	AT 01944 Scala alluminio Mod. Castiglia	409,00	34,06	299,91	109,09	-
2016	SPI2016-0015	AT 01945 Segatrice a nastro MACC Matr. 106059	1.550,00	129,10	1.136,60	413,40	-
2016	SPI2016-0018	AT 01963 N. 1 Scala Frigeno (Mondino) Euro 190,00	190,00	15,82	139,32	50,68	-
2016	SPI2016-0021	AT 01946 N. 1 Seg a nastro Matr. TM12501128 Euro 400,00 AT 01947 N. 1 Mini sollevatore MARG4V Euro 365,00	765,00	63,72	560,97	204,03	-
2016	SPI2016-0023	AT 01949 N.1 Sonda portatile per misurare torbidità TSS con canbatteria	1.669,00	139,01	1.223,86	445,14	-
2016	SPI2016-0024	AT 01950 N. 1 Martello Bosch GBH36 (Dep. Pinerolo)	454,25	37,84	333,13	121,12	-
2016	SPI2016-0032	AT 01948 N. 1 Carrello USAG 518 con assortimento chiavi	675,00	56,22	494,97	180,03	-
2016	SPI2016-0033	AT 01953 N. 1 Compressore Balma carrello Lt. 50	335,00	27,90	245,65	89,35	-
2016	SPI2016-0037	AT 01959 Chiave dinamometrica USAG Mod. 810 Euro 110,00	110,00	9,16	80,66	29,34	-

2016	SPI2016-0043	AT 01960 N. 1 Saldatrice Duty Cycle Matr. 16060204 Trossero	1.120,00	93,28	821,28	298,72
2016	SPI2016-0055	AT 01966 Termocamera AVIO TVS-700 Matr. 0673B2111AD	2.500,00	208,22	1.833,22	666,78
2016	SPI2016-0058	AT 01967 N. 1 Trapano GBM13 Matr. 602000003 Farrugia A	207,00	17,24	151,79	55,21
2016	SPI2016-0061	AT 01970 N. 1 Asta di spinta trasmettente GOK 100R67 Matr. 1900013751	1.500,00	124,93	1.099,93	400,07
2016	SPI2016-0069	AT 01984 Armadio Art. 9880 dim. 180x45x2000 - Dep. Sede	500,00	41,64	356,64	133,36
2016	SPI2016-0070	AT 01978 N. 1 Raschietubo RTC315 Matr. 161100738	1.090,00	90,78	798,28	290,72
2016	SPI2016-0075	AT 01986 N. 1 Analizzatore portatile SL1000 Fiasconaro	1.738,50	144,80	1.274,83	463,67
2016	SPI2016-0082	AT 01972 Avvitatore a batteria 108 ALS2 Peyronel D.	169,00	14,08	123,93	45,07
2016	SPI2016-0094	AT 01971 Saldatrice Puma Cement S1700 + accessori Peyronel D	318,00	26,49	233,19	84,81
2016	SPI2016-0095	AT 01968 Smerigliatrice Bosch GWS1000 Peyronel D.	99,70	7,47	65,78	23,92
2016	SPI2016-0104	AT 01996 Termobianca con almpade alogene	980,00	79,96	703,96	256,04
2017	SPI2017-0002	AT 02005 Biancia termica digitale KERN Mod. DBS 60-3 Matr. WB16AH0729	1.200,00	99,95	759,95	440,05
2017	SPI2017-0010	AT 02008 Termocamera THT46 + pinza impermeometrica	1.780,00	149,08	1.133,58	656,42
2017	SPI2017-0020	AT 2015 N. 1 Trapano Bosch Gbh 2600 Dir Matr. 602011718	160,00	13,33	101,33	58,67
2017	SPI2017-0031	AT 02010 AT 02011 AT 02012 AT 02013 AT 02014 N. 5 Modulo armadio dim. 100X50X200 Euro 560,00/cad.	2.800,00	233,21	1.773,21	1.026,79
2017	SPI2017-0034	AT 02019 Trapano tassellatore GBH2 26F Matr. 608005951	165,00	13,74	104,49	60,51
2017	SPI2017-0036	AT 02021 N. 1 Carcatubi RDB100 Professional Matr. 2159 + Localizzatore Matr. 108-10123	5.500,00	458,08	3.483,08	2.016,92
2017	SPI2017-0040	AT 02017 Ràvatore multi gas X-AM 2500 (Priola)	1.160,00	96,61	734,61	425,39
2017	SPI2017-0042	AT 02024 Trabattello in alluminio Mod. DOGEB5	1.080,00	89,95	683,95	396,05
2017	SPI2017-0048	AT 02033 Metrex2 ATEX O2 Matr. 17967,17 Euro 1500,00 AT 02034 Metrex2 ATEX O2 Matr. 17968,17 Euro 1500,00 N. 2 Caricabatterie x Metrex2 Euro 107,20/cad. + n. 2 Cinghia di trasporto Euro 24,72/cad	3.263,84	271,83	2.066,92	1.196,92
2017	SPI2017-0087	AT 02038 N. 1 Conducimetro Hanna Matr. HI98311	104,00	8,66	65,86	38,14
2017	SPI2017-0088	AT 02035 Armadio per infiammabili Type 90	2.105,00	175,32	1.333,07	771,93
2017	SPI2017-0072	N. 1 Kit chiavi dinamometriche con bussola	598,80	49,87	379,21	219,59
2017	SPI2017-0073	AT 02037 N. 1 Decespugliatore EFCC Mod. D5300005	285,00	23,74	180,49	104,51
2017	SPI2017-0074	N. 30 Cassonetto MGB 360 Lt. verde Euro 37,00/cad. N. 15 Cassonetto MGB 770 Lt. verde Euro 111,10/cad	2.776,50	231,25	1.758,13	1.018,37
2017	SPI2017-0077	AT 02039 N. 1 Localizzatore perdita acqua FUJII HG-10AII Matr. 008766	1.640,00	136,59	1.038,59	601,41
2017	SPI2017-0080	AT 02041 N. 1 Cercachiusini Fujl Tecom F-90M Matr. 007276	820,00	68,30	519,30	300,70
2017	SPI2017-0082	AT 02043 Strumento portatile multifunzione ad ultrasuoni IP68 Tipo Kaylor	6.571,14	547,29	4.161,40	2.409,74
2017	SPI2017-0090	AT 02045 Saldatrice Cement Psa 160 + accessori Euro 335,00 AT 02046 Smerigliatrice Bosch GWS 22-230 Euro 105,00 AT 02048 AT 02050 Kit Bosch Avvitatore Gsr 18V + Tassellatore a batteria Gbh 16V Euro 580,00 AT 02048 Smerigliatrice Gws 7-115 Euro 100,00	1.120,00	93,28	705,28	410,72
2017	SPI2017-0101	AT 02061 Trapano a batteria Bosch GBH36V-EC Euro 514,80 AT 02062 Avvitatore DEWALT Mod. DW292 Euro 282,50	797,30	66,41	504,93	292,37
2017	SPI2017-0103	N. 2 Cercachiusini RDJ 312 Euro 360,00/cad. AT 02059 Clancio Matr. IZ-5360 AT 02060 Gagliano Matr. IZ-5359	760,00	63,30	481,30	278,70
2017	SPI2017-0110	AT 02072 Geofone FUJII HG-10AII Matr. 008952	1.640,00	136,59	1.038,59	601,41
2017	SPI2017-0111	AT 02073 Geofone FUJII HG-10AII Matr. 008953	1.640,00	136,59	1.038,59	601,41
2017	SPI2017-0121	AT 02078 Sistema portatile di videolocalizzazione AGILIOS	22.001,10	1.832,42	13.933,03	8.068,07
2017	SPI2017-0141	CO ISK17INVE5010 Realizzazione scaffalatura in magazzino impianti	7.738,97	644,56	4.901,01	2.837,96
2018	SPI2018-0014	AT 02085 N. 1 Pressa lubi REMS Mod. R220 Matr. 489667-2018	930,00	77,46	495,96	434,04
2018	SPI2018-0015	AT 02087 Smerigliatrice GWS 1000 Matr. 702004894 Euro 78,00	78,00	6,50	41,60	36,40
2018	SPI2018-0017	Sistema scorrevole per trasporto acqua potabile	5.400,00	449,75	2.879,75	2.520,25
2018	SPI2018-0022	AT 02129 N. 1 Frealimetro Mod. BFM-FF-200 Matr. 18131	728,00	60,63	388,23	339,77
2018	SPI2018-0028	AT 02101 N. 1 Sistema di video localizzazione DUALCAM3 Matr. 18032601/67015	9.000,00	749,59	4.799,59	4.200,41
2018	SPI2018-0031	N. 3 Registratore di pressione DRULO AT 02106 Matr. 0163 AT 02107 Matr. 0207 AT 02103 Matr. 0208	3.600,00	299,84	1.919,84	1.680,16
2018	SPI2018-0033	N. 2 Analizzatore portat. HACH Mod. SL1000 Euro 1655,82/cad. AT 02100 Matr. 181020203687 AT 02101 Matr. 181020203673	3.711,24	309,10	1.979,14	1.732,10
2018	SPI2018-0039	AT 02111 N. 1 Trapano Bosch GSR12 Matr. 702003332 De Pace	175,00	14,58	93,33	81,67
2018	SPI2018-0044	AT 02110 N. 1 Etichettatrice LABEL Writer 450 Twin Turbo	248,00	20,66	132,26	115,74
2018	SPI2018-0055	AT 02132 N. 1 Avvitatore Milwaukee Euro 92,50	92,50	7,70	49,33	43,17
2018	SPI2018-0060	AT 02135 Stazione di riallineamento sensori gas Dreager	10.000,00	832,88	5.332,88	4.667,12
2018	SPI2018-0062	N. 1 Benna ribaltabile da Mc. 1 inox con tettoia	1.920,00	159,91	1.023,91	896,09
2018	SPI2018-0063	N. 4 Benna ribaltabile Mc. 1 inox c/tettoia Euro 1920,00/cad	7.680,00	639,65	4.095,65	3.584,35
2018	SPI2018-0082	AT 02136 Frealimetro Mod. BFM-FF-200 Matr. 18374	728,00	60,63	388,23	339,77
2018	SPI2018-0093	N. 1 Analizzatore Hach Mod. SL1000 Euro 1940,28/cad. Matr. 182770204164 AT 02137	1.940,28	161,60	1.034,74	905,54
2018	SPI2018-0096	AT 02143 N. 1 Trapano tassellatore Bosch GBH36 Euro 565,00/cad. AT 02143 Peyronel D.	565,00	47,06	301,31	263,69
2018	SPI2018-0105	AT 02148 AT 02149 N. 2 Transpaillati Euro 280,00/cad.	560,00	46,64	298,64	261,36
2018	SPI2018-0115	AT 02180 N. 1 Multimetro HT8190 Matr. 78600662 Euro 469,21 N. 3 Multimetro con pinza HT12 AT 02181 AT 02182 AT 02183 Euro 134,87/cad. AT 02181 Matr. 0742126 Farmosta AT 02182 Matr. 0742124 Turina AT 02183 Matr. 0742129 Peyronel D.	873,84	72,78	465,99	407,85
2018	SPI2018-0120	AT 02140 N. 1 Saldatrice STEEL DP181H	980,00	81,62	522,62	457,38
2018	SPI2018-0124	AT 02189 N. 1 Trasmettitore di portata Matr. 201600026444 Euro 2675,00 + acces. (Collare Euro 675,00 Asta telescopica Euro 210,00)	3.960,00	296,50	1.898,50	1.661,50
2018	SPI2018-0125	AT 02170 N. 1 Sonda Flexitrace Matr. 135188	1.400,00	116,60	746,60	653,40
2018	SPI2018-0132	AT 02172 N. 1 Termocamera AVIO Mod. R500EX Matr. 8121320	8.500,00	708,61	4.537,21	3.970,79
2018	SPI2018-0135	AT 02173 N. 1 Strumento verifica/analisi rete Mat. A18092594	2.495,00	207,80	1.390,55	1.104,45
2018	SPI2018-0151	AT 02176 AT 02177 N. 2 Geocorrelatore EUREKA3+ Euro 8.750,00/cad. AT 02176 Matr. 221233 AT 02177 Matr. 211234	13.500,00	1.124,38	7.199,38	6.300,62
2019	SPI2019-0006	AT 02189 N. 1 Multimetro HT81 Matr. 170812203 AT 02187 N. 1 Cercachiusini HT 38 Matr. 171216938 Euro 157,97 AT 02189 N. 1 Multimetro HT12 Matr. 180114637 AT 02188 N. 1 Cercachiusini HT 38 Matr. 171216938 Euro 157,97 AT 02189 N. 1 Multimetro HT12 Matr. 742171 Euro 134,88 N. 5 Cercachiusini FLUKE Euro 30,13/cad (NON ETICHETTATI)	601,47	50,10	260,62	340,85
2019	SPI2019-0016	AT 02196 N. 1 Strumento Metrex2 O2 Matr. 19560-19 + cinghia	2.233,52	186,02	967,75	1.265,77
2019	SPI2019-0024	AT 02222 Termobianca RADWAG Dep. Carmagnola	938,00	78,12	406,42	531,58
2019	SPI2019-0025	AT 02195 N. 1 Trapano tassellatore Bosch GBH6-45	645,00	53,72	279,47	365,53
2019	SPI2019-0028	AT 02221 N. 1 Scaffalatura rete impianti	2.167,52	182,19	947,82	1.219,70
2019	SPI2019-0084	AT 02223 N. 1 Taglio al plasma PLASMA 36 Matr. 272736	795,00	66,21	344,46	450,54
2019	SPI2019-0074	AT 02208 N. 1 Gelatubi elettrico REMS Matr. K35660-2019	1.064,00	88,62	461,02	602,98
2019	SPI2019-0075	AT 02207 N. 1 Gelatubi elettrico REMS Matr. K35655-2019	1.064,00	88,62	461,02	602,98
2019	SPI2019-0078	AT 02208 N. 1 Generatore LEPORIS	155,00	12,91	67,16	87,84
2019	SPI2019-0080	N. 8 Scale telescopica Easy Step Euro 95,00/cad. AT 02209 AT 02210 AT 02211 AT 02212 AT 02213 AT 02214	570,00	47,47	246,97	323,03
2019	SPI2019-0084	AT 02226 N. 1 Smerigliatrice GWK 18V Euro 554,40 AT 02227 N. 1 Avvitatore impulsi 18V Euro 280,48 N. 1 Kit	1.184,88	96,69	513,40	671,48
2019	SPI2019-0110	AT 02269 N. 1 Ricevitore Vloc3 Cam Matr. 22501150215	1.470,00	122,43	636,93	833,07
2019	SPI2019-0121	AT 02263 Tester batterie auto Matr. 019880400 Euro 239,88 AT 02264 Avvitatore 108AS2 Euro 160,55 AT 02265 Dymo Label Writer 480 Matr. 1750111 Euro 156,75 AT 02267 Smerigliatrice Bosch Gws18 Vii Euro 137,75 AT 02268 Trapano tassellatore Bosch GBH36V-EC Compact Euro 536,75	1.368,43	115,64	601,58	766,85
2019	SPI2019-0122	AT 02271 N. 1 Strumento verif. imp. Elettrici Matr. 18091918 Euro 492,00 AT 02273 N. 1 Pinza digitale ACS600A HTI Euro 89,90 AT 02272 N. 1 Multimetro FLUKE 179 Matr. 46260488 Euro 320,00 AT 02273 N. 1 Multimetro FLUKE 179 Matr. 46490137 Euro 320,00	1.221,90	101,77	529,44	692,46
2019	SPI2019-0123	AT 02259 N. 1 Smerigliatrice Bosch GWS18 VLI Matr. 810001993 Euro 403,00 AT 02260 N. 1 Trapano GBH18V-20L Matr. 901102505 Euro 468,00 AT 02261 N. 1 Trapano GSR18V Matr. 061599014 Euro 351,00	940,00	78,29	407,29	532,71
2019	SPI2019-0124	AT 02275 N. 1 Cercachiusini RADIODETECTION Mod. RD 7100 Precision HP5 + Generatore	3.800,00	316,49	1.646,49	2.153,51
2019	SPI2019-0126	AT 02279 N. 1 Termostato L. T200 Matr.	1.479,20	123,20	640,92	838,28
2019	SPI2019-0128	AT 02280 N. 1 Scaffalatura + Armadio	800,00	49,97	259,97	340,03
2019	SPI2019-0154	Videocamera Agilios Laser Touch	22.500,00	1.873,97	9.748,97	12.751,03
2019	SPI2019-0155	AT 02287 N. 1 Carro Ponte monorivista sospesa c/paranco	11.542,00	961,31	5.001,01	6.540,99
2019	SPI2019-0161	AT 02291 N. 1 Frigorifero SMEG 285 Lt.	338,07	27,99	145,62	190,45
2019	SPI2019-0164	AT 02289 N. 1 Motosega Stihl MS170	163,12	13,58	70,67	92,45
2019	SPI2019-0166	AT 02288 N. 1 Compressore Abac portatile Lt. 6	90,16	7,51	39,08	51,08
2019	SPI2019-0181	AT 02295 Prelocalizzatore perdita idriche VONROLL	14.287,00	1.189,93	6.190,36	8.096,64
2020	SPI2020-0001	N. 1 Container marittimo 20' usato AT 02300	2.430,40	202,42	810,02	1.620,38
2020	SPI2020-0005	AT 02298 N. 1 Compressore Balma Lt. 27	315,11	26,24	105,02	210,09
2020	SPI2020-0013	AT 02315 N. 1 Aspirapolvere NILFISK Matr. 3520200402070 Euro 380,00 AT 02313 AT 02314 N. 2 Motopompa Honda Wx10T Euro 325,00/cad. Matr. WAGT-1060837 (AT 02313) Matr. WAGT-1061084 (AT 02314)	1.030,00	85,79	343,29	686,71
2020	SPI2020-0015	N. 6 Conducivimetro HI98311 Euro 107,00/cad. AT 02320 Patero AT 02321 Palacino AT 02322 Bonetto AT 02323 Ciancio G. AT 02424 Tron S. AT 02325 Parcela	656,00	54,64	218,64	437,36
2020	SPI2020-0018	AT 02329 Avvolgitubo RAASM9280 Matr. 201812015/0015 Euro 120,00/cad	120,00	9,99	39,99	80,01
2020	SPI2020-0021	AT 02331 N. 1 Incudine 100 Kg Fiasconaro	780,91	65,04	260,27	520,64
2020	SPI2020-0030	AT 02351 N. 1 Termometro infrarosso Matr. 200210638	122,95	10,24	40,99	81,96
2020	SPI2020-0031	AT 02349 N. 1 Decespugliatore Eico DS30005	270,00	22,49	89,99	180,01
2020	SPI2020-0034	AT 02350 N. 1 Trapano a colonna Birnak 25 TM Matr. 17532	2.540,00	211,55	846,55	1.693,45
2020	SPI2020-0039	Ricevitore vLoc3-Pro Matr. 21901152026 + Trasmettitore vLoc3 Matr. 21902152186	4.165,00	346,89	1.388,14	2.776,86
2020	SPI2020-0041	AT 02307 N. 1 Trapano Bosch GSB 706 Professional	128,00	10,74	42,99	86,01
2020	SPI2020-0042	AT 02306 AT 02312 N. 2 Inverter x Saldatrice elettrica Euro 138,00/cad.	276,00	22,99	91,99	184,01
2020	SPI2020					

2020 SPI2020-0046	AT 02301 N. 1 Avvitatore GDS 18V-EC Matr. 801000410012018	265,00	22,07	88,32	176,68
2020 SPI2020-0049	N. 1 Carrello elevatore DOOSAN	22.300,00	1.857,32	7.432,32	14.867,68
2020 SPI2020-0055	AT 02355 N. 1 Trapano avvitatore Bosch a batteria Matr. 2017 08.014667	320,00	26,65	106,65	213,35
2020 SPI2020-0057	AT 02357 N. 1 Avvitatore a batteria Bosch GDX18	310,00	25,82	103,32	206,68
2020 SPI2020-0070	AT 02373 Campionatore Teledyne Mod. GLACIER Matr. 220J00533 AT 02374 Campionatore Teledyne Mod. GLACIER Matr. 220J00534 Euro 31.28.50/cad.	8.253,00	520,80	2.084,05	4.168,95
2020 SPI2020-0073	AT 02365 Sonda FLEXITRACE 80ml Matr. 10/TRACE80-G8-135354	1.300,00	108,27	433,27	866,73
2020 SPI2020-0074	AT 02364 Sonda Flexitrace 80 ml. Matr. 10/TRACE80-G8-135353	1.300,00	108,27	433,27	866,73
2020 SPI2020-0075	AT 02363 Sonda Flexitrace 80 ml. Matr. 10/TRACE80-G8-135355	1.300,00	108,27	433,27	866,73
2020 SPI2020-0078	AT 02348 N. 1 Telecamera DualCam3 Memory Matr. 015D17	9.000,00	749,59	2.999,59	6.000,41
2020 SPI2020-0083	N. 3 Cercachiusini Radiodetection RD312 Euro 360,00/cad. AT 02376 Matr. 10/RD312-12-6251 Bagolini AT 02377 Matr. 10/RD312-12-6250 Nestrinni AT 02379 Matr. 10/RD312-12-6248 Zelasio	1.050,00	87,45	349,95	700,05
2020 SPI2020-0087	AT 02390 N. 1 Localizzatore GPS GG04 Plus Professional + Tablet Android 8" (Salvai S.) Localizzatore + accessori Euro 5804.81 Tablet Euro 513.19	6.115,00	509,30	2.038,05	4.076,95
2020 SPI2020-0091	N. 2 Container colore blu Mc. 21 1600x6000x200x2500 + telo copri/copri Euro 4.250,00/cad.	8.500,00	707,95	2.832,95	5.667,05
2020 SPI2020-0092	N. 2 Container colore blu Mc. 21 1600x6000x200x2500 + telo copri/copri Euro 4.450,00/cad.	8.900,00	741,26	2.866,26	5.933,74
2020 SPI2020-0096	AT 02399 N. 1 Frigorifero SEKOM	163,85	13,65	54,62	109,23
2020 SPI2020-0105	N. 3 Purificatori d'aria Euro 49303/cad. AT 02416-02417-02418 N. 1 Purificatore d'aria Euro 534.02 AT 02419 segue descritti AT 02416 VS9-EU-MFA420A AT 02417 VS9-EU-MDA4257A at 02418 VS9-EU-MDA4245A AT 02419 A1A-EU-MFB0617A	2.013,11	167,67	670,95	1.342,16
2020 SPI2020-0106	AT 02415 AT 02416 N. 2 Purificatore d'aria Euro 536,07/cad.	1.072,13	89,29	357,32	714,81
2020 SPI2020-0107	AT 02420 Cappa aspirazione per bancone saldatura	2.736,50	227,92	912,05	1.824,45
2020 SPI2020-0111	AT 02401 Smerigliatrice Bosh GWS18V Matr. 02800953 Euro 238 AT 02402 Sega Bosch GSA 18 Matr. 028049208 Euro 205,00 Caricabatteria Euro 250,00	694,00	57,80	231,30	462,70
2020 SPI2020-0120	N. 3 Trapano Bosch percussione GSB18V Euro 131,00/cad. N. 3 Smerigliatrice Bosch GWS18 Euro 131,00/cad. + 4 carica batteria Euro 154,00/cad. AT 02381 Trapano Bosch percussione GSB18V Matr. 027304491 BAGOLINI AT 02386 Trapano percussione Bosch GSB18V Matr. 027304486 ZELASIO AT 02388 Trapano Bosch percussione GSB18V Matr. 027304460 NONNISI AT 02382 Smerigliatrice Bosch GWS18 Matr. 027013887 BAGOLINI AT 02385 Smerigliatrice Bosch GWS18 Matr. 027014011 ZELASIO AT 02387 Smerigliatrice Bosch GWS18 Matr. 027013885 NONNISI	1.402,00	116,77	467,27	934,73
2020 SPI2020-0128	N. 2 Cercachiusini Volta FT 100 Euro 220,00/cad. AT 02422 Matr. CE UK B60671 Al 02423 Matr. CE UK B60659	440,00	36,65	146,65	293,35
2020 SPI2020-0129	AT 02424 AT 02425 AT 02426 AT 02427 N. 4 Alzacchiusini magnetico Kg 360 Euro 352,50/cad.	1.410,00	117,44	469,94	940,06
2020 SPI2020-0139	AT 02429 Cercabubi RD7100 Precision HPS Ricivatore Matr. 6387 Generatore Matr. 21166	3.800,00	316,49	1.266,49	2.533,51
2020 SPI2020-0150	N. 1 Kit attrezatura composto da: AT 02430 N. Tassellatore Bosch GBH18 AT 02431 Trapano avvitatore Bosch GSB18V AT 02432 Smerigliatrice Bosch GWS18V Tassellatore Euro 219,00 Trapano Euro 153,00 Smerigliatrice Euro 159,00 Caricabatteria Euro 89,00 N. 4 Batterie Euro 14,75/cad. Materiale in dotazione ad Allax Luca	679,00	56,55	226,30	452,70
2020 SPI2020-0151	N. 1 Kit attrezatura composto da: AT 02435 N. Tassellatore Bosch GBH18 AT 02434 Trapano avvitatore Bosch GSB18V AT 02433 Smerigliatrice Bosch GWS18V Tassellatore Euro 219,00 Trapano Euro 153,00 Smerigliatrice Euro 159,00 Caricabatteria Euro 89,00 N. 4 Batterie Euro 14,75/cad.	679,00	56,55	226,30	452,70
2020 SPI2020-0164	CO ISKQINVES017 - SCAFFALATURA COPERTA DEPOSITO MATERIALE IMPIANTI	16.987,29	1.414,83	5.661,65	11.325,64
2021 SPI2021-0004	AT 02444 N. 1 Trapano GSR18V Matr. 026302048 (Trossero) completo di batterie	215,00	17,91	50,16	164,84
2021 SPI2021-0011	AT 02445 N. 1 Correlatore CORRELUX C3 Standard Matr. 1005342	6.500,00	541,37	1.516,37	4.983,63
2021 SPI2021-0013	AT 02446 N. 1 Mototroncaine Makita EK8100 Matr. 032152	908,65	75,68	211,98	696,67
2021 SPI2021-0016	AT 02473 Trapano avvitatore Bosch GSR12V-35	180,00	14,99	41,99	138,01
2021 SPI2021-0020	Monoblocco coibentato Linea Export completo di porta, una finestra con inferiate e n. 1 clima Inverter mono split 9000	1.850,00	154,08	431,58	1.418,42
2021 SPI2021-0030	AT 02449 N. 1 Piegatubi CBC Flex 22 a batteria Matr. 170061	1.115,35	92,90	260,21	855,14
2021 SPI2021-0032	AT 02465 Siringa verificatrice M75L Euro 484,50 AT 02464 Multimetro TRMS + accessori Euro 385,70	870,20	72,48	203,01	667,19
2021 SPI2021-0041	Condizionatore General Electric Sala Server Fabricato E	286,89	23,90	66,93	219,96
2021 SPI2021-0042	N. 1 Benna ribaltabile da Mc. 1 con doppio fondo	1.910,00	159,08	445,58	1.464,42
2021 SPI2021-0043	AT 02456 N. 1 Tassellatore Bosch GBH18V-21	970,00	80,79	226,29	743,71
2021 SPI2021-0045	Fornitura e mont. tenda scorrevole a doppia spartita in PVC	4.200,00	349,81	979,81	3.220,19
2021 SPI2021-0048	AT 02468 N. 1 Distanziatore digitale LEICA X4	350,00	29,15	81,65	268,35
2021 SPI2021-0052	AT 02481 N. 1 Strumento Mefrex 2 Matr. 4100821	2.700,00	224,88	629,88	2.070,12
2021 SPI2021-0058	AT 02470 Smerigliatrice Bosch GWS18 Euro 166,80 Manovella B. AT 02469 Tassellatore Bosch GBH18V Euro 619,80 Manovella B. AT 02471 Tassellatore Bosch GBH18V Euro 619,80 Laqiard	1.406,40	117,14	328,10	1.078,90
2021 SPI2021-0062	AT 02482 Saldatrice polivalente Duty Cycle s.n. 21070006 Palero	2.406,48	200,43	561,40	1.845,08
2021 SPI2021-0063	AT 02475 Trapano Bosch GSR18-2Li Turina Euro 146,00 AT 02483 Rilevatore a distanza GLM40 Matr. 810717883 Euro 86	232,00	19,32	54,12	177,88
2021 SPI2021-0068	AT 02484 Soffiatore Bosch GHG 23-66 Euro 134,40	134,40	11,19	31,35	103,05
2021 SPI2021-0070	AT 02488 Motopompa Honda WX10 Matr. 3046181 (Laggiard)	320,00	26,65	74,65	245,35
2021 SPI2021-0071	AT 02489 Avvitatore AEG Art. BSB	210,00	17,49	48,99	161,01
2021 SPI2021-0072	AT 02480 Generatore Honda EU22 Matr. EAMT-1135776	1.020,00	84,95	237,95	782,05
2021 SPI2021-0073	AT 02491 Telecamera Vivax MIDI SYSTEM MX-2	4.500,00	374,79	1.049,79	3.450,21
2021 SPI2021-0086	N. 3 Kit luci x segnalazione emergenza Euro 198,33/cad. AT 02492 Bruno Gennaro AT 02493 Paiza AT 02494 Gerabello	595,00	49,56	138,81	456,19
2021 SPI2021-0091	AT 02528 02529 N. 2 Rilevatori portatili gas Euro 2700/cad. AT 02528 Matr. 30894.18 AT 02529 Matr. 30895.18	5.400,00	449,75	1.259,75	4.140,25
2021 SPI2021-0093	AT 02495 N. 1 Cercachiusini Fuji F-90M su Caddy reperibilità	820,00	68,30	191,30	628,70
2021 SPI2021-0101	N. 1 Kit attrezatura B (Genie Davide) composta da: AT 02514 Smerigliatrice Bosch GWS 18V AT 02515 Tassellatore Bosch GBH 18V AT 02518 Trapano avvitatore Bosch GSR 18V AT 02517 Lampada Uniform + Caricabatteria Euro 160,00 Smerigliatrice Euro 120,00 Tassellatore Euro 165,00 Trapano avvitatore Euro 165,00 Lampada Euro 80,00	820,00	68,30	191,30	628,70
2021 SPI2021-0102	N. 1 Kit attrezatura A (Arduaso Paolo) composta da: AT 02518 Smerigliatrice Bosch GWS 18V AT 02520 Tassellatore Bosch GBH 18V AT 02521 Trapano avvitatore Bosch GSR 18V AT 02523 Lampada Uniform (Bagolini) AT 02519 Seghetto Bosch GSA 18V + Caricabatteria Euro 160,00 Smerigliatrice Euro 120,00 Tassellatore Euro 165,00 Trapano avvitatore Euro 165,00 Lampada Euro 80,00 Seghetto Euro 130,00	820,00	68,30	191,30	628,70
2021 SPI2021-0103	N. 1 Kit attrezatura A (Gaime Sergio) composta da: AT 02524 Smerigliatrice Bosch GWS 18V AT 02526 Tassellatore Bosch GBH 18V AT 02525 Trapano avvitatore Bosch GSR 18V AT 02522 Lampada Uniform AT 02527 Seghetto Bosch GSA 18V + Caricabatteria Euro 160,00 Smerigliatrice Euro 120,00 Tassellatore Euro 165,00 Trapano avvitatore Euro 165,00 Lampada Euro 80,00 Seghetto Euro 130,00	820,00	68,30	191,30	628,70
2022 SPI2022-0016	AT 02550 Cercaservizi VIVAX Metrotech s/n. 21902180312 Laggiard	4.165,00	346,89	555,14	3.609,86
2022 SPI2022-0021	AT 02549 Telecamera Dualcam3 s/n. 020434U020125M/020092-5	9.000,00	749,59	1.199,59	7.800,41
2022 SPI2022-0028	AT 02569 AT 02570 N. 2 Aspiratore Ghibli Power (depuratore)	356,00	29,65	47,45	308,55
2022 SPI2022-0031	AT 02548 Macchinetta sottovuoto MAGIC VAC VDS0PK2	233,61	19,46	31,14	202,47
2022 SPI2022-0032	AT 02539 Idropulitrice COMET Matr. 123322 (Uff. Reti)	890,00	74,13	118,63	771,37
2022 SPI2022-0040	AT 02551 Seghetto a gattuccio Bosch 18V-32 Palero AT 02552 Seghetto a gattuccio Bosch 18V-32 Bonetto	880,00	73,29	117,29	762,71
2022 SPI2022-0041	AT 025747 AT 02548 N. 2 Smerigliatrice BOSCH GWS 18V-15C Matr. 126000521 Bonetto Matr. 031000216 Palero Euro 236/cad. Kit caricabatteria Euro 228,00	700,00	58,30	93,30	606,70
2022 SPI2022-0048	AT 02597 Aspiratore Milwaukee Euro 268,00 Mondino AT 02592 Smerigliatrice Milwaukee Euro 368,00 Mondino	619,53	51,60	82,58	536,95
2022 SPI2022-0082	AT 02591 N. 1 Multimetro Calibratore HT 8100 (De Pace)	575,00	47,89	76,64	498,36
2022 SPI2022-0083	AT 02568 Transpalet NOVAMAC manuale doppio rullo Q.li 25	258,00	21,49	34,39	223,61
2022 SPI2022-0085	AT 02596 Termobilancia KEM Mod. DBS 80 Matr. WB22AH0036 Deputatore Cavour	1.052,00	87,62	140,22	911,78
2022 SPI2022-0089	AT 02585 Analizzatore elettronico COMBI 510 Matr. 220050794 Peyronel	1.142,40	95,15	152,27	990,13
2022 SPI2022-0090	AT 02596 Idropulitrice ARBC 800 Lt. completa di accessori	488,00	40,64	65,04	422,96
2022 SPI2022-0092	AT 02815 Frigorifero Elektrolux	344,02	28,65	45,85	298,17
2022 SPI2022-0094	AT 02816 Pistola a grasso Milwaukee M12 Euro 213,90 + kit batterie Euro 148,35 AT 02617 Smerigliatrice angolare Bosch GXW 18V Euro 297,85 + caricabatteria/batterie Euro 339,00 AT 02618 Alzatori Portatili Kg. 1500 cicalata Euro 225,40 AT 02619 Utensile mutuo Bosch GOP 18V-28 Euro 241,50 AT 02620 Cassetta da 28 pezzi esconall 1/4 - 1/2 Euro 205,80	1.671,80	139,24	222,83	1.448,97
2022 SPI2022-0113	AT 02593 AT 02594 N. 2 Rilevatore ossigeno Orger O2 PAC800 Euro 218,00/cad. AT 02593 Matr. ARRD-4273 Chiaraviglio AT 02594 Matr. ARRD-4339 Venezia	432,00	35,98	57,58	374,42
2022 SPI2022-0120	AT 02609 Smerigliatrice Milwaukee M18FSGT Euro 285,00 AT 02610 Trapano Milwaukee M18 FPD Euro 172,72 AT 02611 Tassellatore Milwaukee M18-FH Euro 290,00 AT 02612 Avvitatore Milwaukee M18 FMTI Euro 325,00	1.072,72	89,34	142,98	929,74
2022 SPI2022-0122	AT 02623 Geofono Hg 10All s.n. 011827 Bonino Mirko	1.820,00	151,58	242,58	1.577,42
2022 SPI2022-0123	AT 02622 Geofono Hg 10All s.n. 011826 Bonetto	1.820,00	151,58	242,58	1.577,42
2022 SPI2022-0128	AT 02604 N. 1 Frigorifero AKAY LI. 216	162,22	13,51	21,62	140,60
2022 SPI2022-0129	AT 02624 N. 1 Alzacchiusino magnetico Kg. 360	435,80	36,30	58,09	377,71
2022 SPI2022-0130	AT 02602 Rilevatore Drager X-AM 2500 Matr. ARRF-1108 Cavallero	819,86	68,29	109,28	710,58
2022 SPI2022-0131	AT 02608 Rilevatore Drager X-AM 2500 Matr. ARRF-0731 Silvestrini	819,86	68,29	109,28	710,58
2022 SPI2022-0138	AT 02564 Cercachiusini con borsa RD312 Matr. 7262	400,00	33,32	59,32	346,68
2022 SPI2022-0139	AT 02562 Strumento portatile multifunz. IP68 Tipo Kaptor Matr. V202100141446	5.846,14	486,91	779,22	5.066,92
2022 SPI2022-0142	AT 02669 N. 1 Telecamera a spinta Minlite con Onion 3	20.800,00	1.732,38	2.772,38	18.027,62
2022 SPI2022-0143	AT 02668 N. 1 Armadio metallico per sversamento oli	669,00	55,72	89,17	579,83
2022 SPI2022-0144	AT 02657 Asta ascolto amplificata FUJI TECOM S/N. 210911154 AT 02658 Asta ascolto amplificata FUJI TECOM S/N. 220311596	390,00	32,48	51,98	338,02
2022 SPI2022-0149	AT 02656 N. 1 GPS Garmin Montana 700	525,00	43,73	69,98	455,02
2022 SPI2022-0152	N. 8 Alzacchiusino magnetico Kg. 220 Euro 210,10/cad. AT 02639-02640-02641-02642-02643-02644-02645-02646	1.680,80	139,99	224,03	1.456,77
2022 SPI2022-0153	N. 8 Alzacchiusino magnetico Kg. 360 Euro 378,07/cad. AT 02629-02630-02631-02632-02633-02634-02635-02636	3.024,56	251,91	403,14	2.621,42
2022 SPI2022-0154	N. 2 Alzacchiusino magnetico Kg. 220 Euro 205,10/cad. AT 02645 - AT 02650	410,20	34,16	54,67	355,53
2022 SPI2022-0155	N. 2 Alzacchiusino magnetico Kg. 360 Euro 373,07/cad. AT 02646 - AT 02649	746,14	62,14	99,45	646,69
2022 SPI2022-0163	N. 2 Asta elettronica Fuji FSB-8D Euro 540,00/cad. AT 02657 S/N 210911154 Allax AT 02658 S/N 220311596 Laggiard	1.280,00	106,61	170,61	1.109,39
2022 SPI2022-0164	N. 1 Telo in PVC laccato completo di archi S/N B14574-C12877	1.143,00	95,20	152,35	990,65
2022 SPI2022-0165	N. 1 Telo in PVC laccato completo di archi S/N C12922 Depr. None	1.543,00	128,51	205,66	1.334,74

2022 SPI2022-0166	N. 1 Telo in PVC laccato completo di archi Matr. 2028 S/N C12963	1.655,87	137,92	220,71	1.435,16
2022 SPI2022-0167	N. 1 Telo in PVC laccato completo di archi Matr. 50106 S/N C13038	1.592,72	132,65	212,29	1.380,43
2023 SPI2023-0003	AT 02674 Martello demolitore Bosch GSH16 Matr. 223000470	1.189,00	49,51	49,51	1.139,49
2023 SPI2023-0005	AT 02675 N. 1 Smerigliatrice Milwaukee AG22-230 (Paire)	132,25	5,51	5,51	126,74
2023 SPI2023-0009	AT 02681 N. 1 Tassellatore Bosch GBH18V45C	1.309,75	54,55	54,55	1.255,20
2023 SPI2023-0011	AT 02686 N. 1 Smerigliatrice angolare Bosch Gws 18V-7 con n. 2 batterie	331,83	13,82	13,82	318,01
2023 SPI2023-0012	AT 02685 N. 1 Generatore Honda EU22	1.100,00	45,81	45,81	1.054,19
2023 SPI2023-0017	N. 3 Avvitatore BOSCH GDV18V-200 Euro 175,00/cad. AT 02682 Matr. 229000116 Caddy Rep. AT 02683 Matr. 229000107 Bonetto AT 02684 Matr. 229000120	525,00	21,86	21,86	503,14
2023 SPI2023-0018	AT 02693 N. 1 Sega universale Bosch GSA1100E Matr. 229002194 Cadelano R	155,35	6,47	6,47	148,88
2023 SPI2023-0019	AT 02691 Trapano Bosch GSB18 Matr. 132102936 Cadelano R. AT 02692 Trapano Bosch GSB18 Matr. 132103318 Sanmartino A. Euro 373,75/cad.	747,50	31,13	31,13	716,37
2023 SPI2023-0020	AT 02694 Tassellatore Bosch GBH 18V-21 Matr. 229015951 Mansuino	373,75	15,57	15,57	358,18
2023 SPI2023-0021	AT 02690 Avvitatore ad impulsi GDV18V Matr. 229200543 Jaku	178,75	7,45	7,45	171,30
2023 SPI2023-0022	N. 1 Kit comprensivo di Smerigliatrice GWS18 AT 02688 Euro 186,87 e Trapano avvitatore GSB18V AT 02689 Euro 168,88 Jaku	373,75	15,57	15,57	358,18
2023 SPI2023-0023	AT 02687 Trapano avvitatore GSB12V Matr. 032006009	103,35	4,31	4,31	99,04
2023 SPI2023-0030	AT 02699 Termobianca KERN TIPO DBS 60 (Dep. Cavour)	1.400,00	58,30	58,30	1.341,70
2023 SPI2023-0038	AT 02709 Avvitatore portatile 12/24 VOLT	623,44	25,96	25,96	597,48
2023 SPI2023-0048	AT 02714 Trapano avvitatore Bosch GSR12V-35 Silvestrini	215,00	8,95	8,95	206,05
2023 SPI2023-0049	AT 02715 Smerigliatrice angolare Bosch GWS16 Matr. 321000631	120,25	5,01	5,01	115,24
2023 SPI2023-0088	N. 1 Kit archi e telo per cassone scarabile	1.859,84	69,12	69,12	1.590,72
2023 SPI2023-0070	AT 02710 Sonda GLS Max s.n. 80168-2023 AT 02711 Sonda GLS Max s.n. 60637-2024 Euro 1256,75/cad.	2.018,00	84,04	84,04	1.933,96
2023 SPI2023-0071	N. 1 Benna ribaltabile da 1 Mc. Inox con doppio fondo	2.293,50	95,51	95,51	2.197,99
		855.120,48	42.715,87	562.414,01	292.706,47



[Handwritten signature]

ATTREZZATURE LABORATORIO

ANNO	MATRICOLA	DESCRIZIONE	COSTO_STORICO	AMM.TO AL 31/10/2023	F.DO_FINE AL 31/10/2023	RESIDUO AL 31/10/2023
1997	SPI1997-0072	N. 1 Stereomicroscopio c/zoom completo di corpo stereo MZ12 AT 00758 N. 1 corpo ottico m212 L. 5.026.000 N. 1 supporto corpo ottico L. 180.000 N. 1 obiettivo plan 1.0x,mz12 L. 1.780.000 N. 1 tubo binoculare 45° L. 833.000 N. 2 oculare 25x /9,58 L. 622.000/cad. N. 1 disp. micro/macrometr. L. 1.772.000 N. 1 stativo luce trasmessa L. 1.977.000 N. 1 Cappa in plastica L. 22.000 N. 1 illum. semir. 2 rami L. 559.000 N. 1 sorgente luminosa L. 961.000 N. 1 lavolino a slitta L. 311.000 N. 1 Traslatore ausiliario L. 725.000 N. 1 anello di riduzione L. 68.000	7.185,05	-	7.185,05	-
1999	SPI1999-0105	N. 1 Frigo Liebherr LI. 325 AT 00764	661,06	-	661,06	-
2000	SPI2000-0089	N. 1 Termostato Lt. 100 AT 00754	1.022,58	-	1.022,58	-
2001	SPI2001-0111	N. 1 Sistema filtrante a 6 posti in acciaio inox	2.425,93	-	2.425,93	-
2001	SPI2001-0113	N. 1 Torbidometro 2100P portatile 0-1000NTU AT 00963	1.492,56	-	1.492,56	-
2004	SPI2004-0078	Congelatore Liebherr GS62226 AT 00901 Laboratorio Analisi	585,00	-	585,00	-
2004	SPI2004-0079	Stufa da laboratorio a ventilazione forzata BINDER Mod. FD53 Serie 04-64387 AT 00900 Laboratorio Analisi	1.025,00	-	1.025,00	-
2005	SPI2005-0087	N. 1 Cappa Biohazard Allantic Excelsior Euro 4.050 AT 01011 N. 1 Cappa chimica Asalair Carbo 1200 FA Euro 3.850 AT 01010 N. 1 Filtro a carboni attivi Euro 130 N. 1 Lampada germicida UV Euro 150 N. 1 Tavolo di supporto per cappa Asalair 1400 x800x840 Euro 336 N. 1 Raccordo convogliatore aria Euro 207 Laboratorio Analisi	8.723,00	-	8.723,00	-
2005	SPI2005-0088	N. 2 Apparecchio per BOD OXITOP IS12 Euro 2.270,00/cad. AT 01077 AT 01078	4.540,00	-	4.540,00	-
2005	SPI2005-0089	N. 1 Bod Incubator Cabinet Mod. TS606/4-1 AT 01076	1.975,00	-	1.975,00	-
2006	SPI2006-0080	N. 2 Collettore COMBISART a 6 posti Cod. INTRASTAT 84212990 AT 01147 - AT 01148	2.073,60	-	2.073,60	-
2006	SPI2006-0081	N. 1 Incubatore refrigerato digitale BINDER Mod. KB115 Matr. BI 9020-0071 AT 01104	3.550,00	-	3.550,00	-
2006	SPI2006-0082	N. 1 Bagno termostatico digitale Mod. WB-OD 24 Matr. B254398 AT 01146	951,00	-	951,00	-
2006	SPI2006-0083	N. 1 Autocampionatore AS 40 Automated Sampler W/VIALS 5ML Euro 4.950,00 AT 01140	4.950,00	-	4.950,00	-
2006	SPI2006-0084	N. 1 Agitatore magnetico riscaldante VELP Mod. ARE Matr. 46687 AT 01139	200,00	-	200,00	-
2006	SPI2006-0085	N. 1 Serbatoio LI. 60 AT 01176 Laboratorio Analisi	400,00	-	400,00	-
2007	SPI2007-0079	N. 1 Armadio sicurezza Mod. CH006A Euro 1144,00 AT 01265 N. 1 Armadio sicurezza Mod. CH006AB Euro 1318,80 AT 01266	2.462,80	-	2.462,80	-
2008	SPI2008-0031	N. 1 Spettrofotometro Matr. 1244326 AT 01302	3.391,20	-	3.391,20	-
2008	SPI2008-0032	N. 1 Bilancia analitica Matr. 21908817 Euro 2.000 AT 01327	2.000,00	-	2.000,00	-
2009	SPI2009-0033	N. 1 Titolatore x biogas completo stazione stativo buretta B525 AT 01347	3.598,85	-	3.598,85	-
2009	SPI2009-0037	N. 1 Frigorifero ad 1 porta LI. 663 Liebherr Mod. Gkv6410 AT 01402	1.140,00	-	1.140,00	-
2009	SPI2009-0038	N. 1 Cappa chimica LITE BT120 Matr. 400980 Euro 6.024,00 AT 01427 N. 1 Cappa chimica LITE BT180 Matr. 400981 Euro 6.962 AT 01428 N. 1 Banco a parete MECC3000 Euro 2.154 AT 01429 Mobiletto 1 cassetto 1 ante cm. 60x48x76 col. arancio Euro 221,80 AT 01465 Mobiletto 1 cassetto 2 ante cm. 90x48x76 col. arancio Euro 221,80 AT 01466 Cassettiera 4 cassetti cm 60x48x76 blu Euro 221,80 AT 01467 Mobiletto 1 cassetto 1 ante cm. 60x48x76 arancio Euro 221,80 AT 01468	16.027,20	-	16.027,20	-
2010	SPI2010-0037	AT 01573 N. 1 incubatore refrigerato MEMMERT IL 108 Matr. R510.0218	3.410,31	-	3.410,31	-
2011	SPI2011-0075	N. 1 Autoclave BETA35 Easy Lock Euro 3.730,00 AT 01668 + cestello Euro 148,75 + stampante Euro 234,30	4.113,05	-	4.113,05	-
2011	SPI2011-0076	N. 1 Visore Petri-Light - AT 01654	620,90	-	620,90	-
2011	SPI2011-0077	N. 1 Unità di analisi per Ganimede AT 01652 + unità di controllo Euro 1411,89 + software GanTrans Euro 327,63 N. 1 Autocampionatore Autosampler 2000 - AT 01653 Euro 5353,00	19.594,82	-	19.594,82	-
2011	SPI2011-0078	N. 1 Frigorifero Liebherr grande AT 01663	1.190,00	-	1.190,00	-
2011	SPI2011-0143	N. 1 Incubatore a ventilazione naturale MEMMERT Lab. Analisi Matr. E511.1267 AT 01875	1.491,12	-	1.491,12	-
2012	SPI2012-0118	AT 01744 N. 1 Condottimetro Mod. Star A112 Matr. J01392	995,00	-	995,00	-
2012	SPI2012-0121	AT 01745 N. 1 Autocampionatore Matr. 1459762	5.352,50	-	5.352,50	-
2012	SPI2012-0122	AT 01746 N. 1 Unità di analisi Ganimede P Matr. 1464714	10.619,50	-	10.619,50	-
2015	SPI2015-0037	N. 1 Chiave USB con licenze per cromatografo ICS-2000 vedi anche scheda SPI2006-0083	6.800,00	566,36	5.666,36	1.133,64
2016	SPI2016-0083	AT 01985 Spettrometro Themofische Matr. iCAP 7400 Matr. IC74DC164802	40.800,00	3.398,14	29.918,14	10.881,86
2017	SPI2017-0104	AT 02066 Phmetro Inolab Matr. 17430519	680,00	56,64	430,64	249,36
2017	SPI2017-0113	AT 02071 Sistema produzione acqua ultra pura MILLI-Q Direct8 Matr. F7NA69334	7.840,00	652,98	4.964,98	2.875,02
2017	SPI2017-0114	AT 02070 Termostato x cuvette Mod. LT200 Matr. 17090C0025	1.378,40	114,80	872,92	505,48
2017	SPI2017-0115	AT 02069 Spettrofotometro DR3900 Matr. 1772217	3.596,00	299,50	2.277,30	1.318,70
2018	SPI2018-0053	AT 02131 Cromatografo ionico INTEGRION Matr. 18050383	34.337,19	2.859,87	18.311,61	16.025,58
2019	SPI2019-0004	AT 02191 N. 1 Burette digitale Technorate Matr. 500418077	599,00	49,89	259,54	339,46
2019	SPI2019-0100	N. 14 Termometro Data Logger Mod. Spy U1 Euro 248,90/cad. N. 1 Termometro Data Logger Mod. Spy TC1 Euro 248,90 N. 1 Ricevitore Modem Mod. Spy Lan bidirezionale Euro 837,90 N. 13 Sonda Temp. Mod. RT3P Euro 66,50/cad. N. 1 Sonda Temp. Mod HT3 Euro 99,75 N. 1 Sonda Temp. Mod. 3K320 Euro 99,75 N. 1 Software Logger SPY Sirius Euro 1472,50 N. 1 Supporto instal. software 15 punti Euro 1787,85 N. 12 Certificazione tar. uff. LAT3 Euro 137,75/cad. N. 1 Certificazione Tar. uff. Euro 156,75 N. 2 Certificazione Tar. Uff. Euro 147,25/cad.	11.000,00	916,16	4.766,16	6.233,84
2019	SPI2019-0112	AT 02262 Unità di analisi Ganimede Sampler Matr. 1933297	6.865,00	571,77	2.974,52	3.890,48
2019	SPI2019-0188	AT 02290 N. 1 Frigorifero Liebherr LI. 554	1.725,41	143,70	747,59	977,82
2021	SPI2021-0081	AT 02513 N. 1 Agitatore per 12 misuratori BOD S.N. 21371214	1.205,00	100,36	281,11	923,89
2022	SPI2022-0150	AT 02670 Unità di controllo Ganimede	2.690,00	224,04	358,54	2.331,46
			237.283,03	9.954,21	189.596,44	47.686,59

MACCHINE ELETTRONICHE

Table with columns: ANNO, MATRICOLA, DESCRIZIONE, COSTO_STORICO, AMM.TO AL 31/10/2023, F.DO_FINE AL 31/10/2023, RESIDUO AL 31/10/2023. It lists various electronic equipment like laptops, tablets, and printers with their respective costs and depreciation values.



Handwritten signature of the official.

CELLULARI

ANNO	MATRICOLA	DESCRIZIONE	COSTO_STORICO	AMM.TO AL 31/10/2023	F.DO_FINE AL 31/10/2023	RESIDUO AL 31/10/2023
2016	SPI2016-0107	Smartphone UAT EX-HANDY 209 + Serv. di configurazione Apparecchio in dotazione ad operatori imo. depurazione	1.154,40	-	1.154,40	-
2017	SPI2017-0018	N. 1 Cellulare Smartphone Ex Handy2 209	1.469,64	-	1.469,64	-
2017	SPI2017-0094	N. 1 Smartphone Ex-handy 209 (Ft. 2466/17 del 10/10/2017)	883,56	-	883,56	-
2018	SPI2018-0040	N. 1 Samsung Galaxy Note 9 Black (Ft. 491A1S)	832,50	69,34	818,59	13,91
2019	SPI2019-0027	N. 1 Smartphone Ex-Handy 209 Euro 865,00/cad.	865,00	144,09	749,59	115,41
2020	SPI2020-0050	N. 2 Telefono Smartphone UAT RugGea RG725 Euro 832,50/cad.	1.665,00	277,35	1.109,85	555,15
2020	SPI2020-0059	N. 1 Telefono Smartphone UAT RugGea RG725	800,00	133,26	533,26	266,74
2020	SPI2020-0060	N. 10 Telefono Smartphone UAT RugGea RG725 Euro 752,50/cad.	7.525,00	1.253,48	5.015,98	2.509,02
2020	SPI2020-0061	N. 1 Telefono Smartphone UAT RugGea RG725	750,00	124,93	499,93	250,07
2020	SPI2020-0104	AT 02400 Samsung Galaxy Note10 Lite	336,55	56,06	224,34	112,21
2021	SPI2021-0054	AT 02442 N. 1 Smartphone uomo a terra	555,00	92,45	258,95	296,05
2021	SPI2021-0055	AT 02479 N. 1 Smartphone uomo a terra (Noce)	750,00	124,93	349,93	400,07
2021	SPI2021-0056	AT 02480 N. 1 Smartphone uomo a terra (Allais)	750,00	124,93	349,93	400,07
2022	SPI2022-0114	N. 1 Cellulari UAT Apparecchio in dotazione ad Allais	809,19	134,79	215,71	593,48
2023	SPI2023-0050	AT 02708 SAMSUNG NOTE 20 5G 128GB GREY N. Imei 356904750679592 Fenoglio	414,88	34,56	34,56	380,32
			19.560,72	2.570,17	13.668,22	5.892,50

AUTOMEZZI

ANNO	MATRICOLA	DESCRIZIONE	COSTO_STORICO	AMM.TO AL 31/10/2023	F.DO_FINE AL 31/10/2023	RESIDUO AL 31/10/2023
2008	SPI2008-0003	N. 1 Suzuki Jimny 1.3 16V N. Telaio JSAFJB43V00178062 Targa CL366XM	5.874,79	-	5.874,79	-
2003	SPI2003-0270	N. 1 Fiat Doblò Telaio 05191363 Targa CH559KB	13.010,59	-	13.010,59	-
2003	SPI2003-0271	Integrazione Matr. AUTOMEZZI012 Doblò Targa CH559KB per non ritiro usato	266,67	-	266,67	-
2009	SPI2009-0198	N. 1 Fiat Fiorino Targa DX417MV	9.846,21	-	9.846,21	-
2009	SPI2009-0200	N. 1 Allestimento x Fiat Fiorino Targa DX417MV Euro 1.900,00 N. 1 Pianale in multistrato fenolico sp. 12 mm. Euro 126,00	2.026,00	-	2.026,00	-
2009	SPI2009-0201	N. 1 Fiat Punto Van Targa DZ571FK in dotazione a Ceresole	10.095,79	-	10.095,79	-
2017	SPI2017-0107	Iveco Daily E6 70 C18 Targa FM720SG	37.000,00	3.081,64	23.431,64	13.568,36
2017	SPI2017-0125	N.1 Cassone con centina installato su mezzo Targa FM720SG	7.200,00	599,67	4.559,67	2.640,33
2017	SPI2017-0133	Allestimento per Iveco Daily Targa FM720SG	4.838,28	402,97	3.064,03	1.774,25
2019	SPI2019-0071	Ford Transit V363 TP VAN TRD Targa FW593PL	27.731,97	2.309,73	12.015,93	15.716,04
2019	SPI2019-0138	N. 1 Fiat Panda 4X4 Targa FY343PE	13.900,00	1.157,70	6.022,70	7.877,30
2019	SPI2019-0168	N. 1 Allestimento per Fiat Panda Targa FY343PE	810,20	67,48	351,05	459,15
2019	SPI2019-0140	N. 1 Fiat Doblò Targa FY338PE	15.940,00	1.327,61	6.906,61	9.033,39
2019	SPI2019-0167	N. 1 Allestimento per Doblò Targa FY338PE	2.298,12	191,40	995,74	1.302,38
2020	SPI2020-0138	N. 1 Iveco Daily Targa GD811TB con allestimento composto da Gru Mod. F32A Matr. 0232-0998 + Cassone fisso Matr. KO176	44.040,00	3.667,99	14.677,99	29.362,01
2018	SPI2018-0137	Riscatto Fiat PANDA 4P Targa ES402NS Orlandin F.	4.186,49	348,68	4.116,53	69,96
2020	SPI2020-0148	Riscatto Fiat Panda FB340ZT	6.454,70	1.075,19	4.302,54	2.152,16
2020	SPI2020-0149	Riscatto Fiat Panda Targa FB911ZW	6.700,60	1.116,15	4.466,45	2.234,15
2021	SPI2021-0090	Riscatto veicolo FIAT Fiorino Targa FD809XA	6.103,83	1.016,72	2.847,81	3.255,82
2012	SPI2012-0142	Leasing 01159945 - Riscatto mezzo Iveco Daily - DL492XG	763,00	-	763,00	-
2019	SPI2019-0095	Allestimento nuovo pianale multistrato x Iveco Targa DL492XG	2.067,00	172,16	895,61	1.171,39
2017	SPI2017-0093	Carrello Elevatore Manitou Mod. MI25D Matr. 871910	24.000,00	1.998,90	15.198,90	8.801,10
			245.154,04	18.533,99	145.736,25	99.417,79



[Handwritten signature]

ALLESTIMENTI

ANNO	MATRICOLA	DESCRIZIONE	COSTO_STORICO	AMM.TO AL 31/10/2023	F.DO_FINE AL 31/10/2023	RESIDUO AL 31/10/2023
2008	SPI2008-0035	Allestimento per Suzuki Jimny Targa GG490ZC Euro 1.150,00	1.150,00	-	1.150,00	-
2008	SPI2008-0035A	Allestimento per Suzuki Jimny Targa GM220YH Euro 1.150,00	1.150,00	-	1.150,00	-
2008	SPI2008-0035B	Allestimento per Suzuki Jimny Targa GN060SB Euro 1.150,00	1.150,00	-	1.150,00	-
2011	SPI2011-0086	N. 1 Allestimento Fiat Fiorino Targa GE274JK	1.650,00	-	1.650,00	-
2011	SPI2011-0088	N. 1 Allestimento Fiat Fiorino Targa FZ266CE	1.250,00	-	1.250,00	-
2012	SPI2012-0144	N. 1 Allestimento Fiorino Targa GA548ZK	1.710,00	-	1.710,00	-
2013	SPI2013-0094	N. 1 Allestimento su Doblò targa GC865SA	747,50	31,12	741,25	6,25
2014	SPI2014-0036	Allestimento per Fiat Fiorino Targa FV062YS	629,80	52,45	587,78	42,02
2014	SPI2014-0037	Allestimento per Volkswagen Transporter Targa GJ834NW	649,60	54,10	606,26	43,34
2014	SPI2014-0065	Allestimento per Volkswagen Caddy Targa FNS47SJ con incluso pianale multistrato fenolico	1.600,40	133,29	1.493,63	106,77
2014	SPI2014-0066	Allestimento per FIAT DOBLO CARGO 16 - FY338PE con incluso pianale multistrato fenolico	2.502,00	208,39	2.335,09	166,91
2016	SPI2016-0047	Allestimento per Fiorino Targa FD809XA + accessori (pianale Euro 126,00 2 Sbarre Euro 149,00)	1.386,75	115,50	1.016,92	369,83
2016	SPI2016-0052	Allestimento per Caddy Targa FZ209YY	1.579,20	131,53	1.158,01	421,19
2016	SPI2016-0077	Allestimento per Volkswagen Transporter Targa GE549JG	1.237,10	103,04	907,16	329,94
2018	SPI2018-0005	Allestimento Fiat Panda van Targa FT119ZB Ciancio Giuseppe	448,00	37,31	238,91	209,09
2018	SPI2018-0011	N. 1 Modulo cassetteria allestimento su Caddy Targa GJ066NY	443,21	36,91	236,35	206,86
2018	SPI2018-0012	Cassettiere per allestimento Ford Transit Targa GA304NW	1.439,28	119,88	767,56	671,72
2018	SPI2018-0041	N. 1 Cassetteria per allestimento mezzo Targa FN646SJ	1.400,03	116,60	746,60	653,43
2018	SPI2018-0049	Allest. Modulo retro cabina + morsa su mezzo Targa GG292NX FIORINO	693,00	57,72	369,57	323,43
2018	SPI2018-0050	Allestimento su mezzo Targa GG293NX FIORINO	847,00	70,54	451,69	395,31
2019	SPI2019-0056	N. 1 Allestimento per Volkswagen Caddy Targa FW491EG	927,00	77,21	401,66	525,34
2019	SPI2019-0057	N. 1 Allestimento per Volkswagen Caddy Targa FW490EG	1.691,00	140,84	732,69	958,31
2019	SPI2019-0058	N. 1 Allestimento Fiat Fiorino Targa FW244EG	1.210,58	100,83	524,54	686,04
2019	SPI2019-0072	N. 1 Allestimento Fiat Fiorino Targa GN742WM FIORINO	745,15	62,07	322,89	422,26
2019	SPI2019-0096	N. 1 Allestimento per Volkswagen Caddy Targa FW489EG	1.100,00	91,62	476,62	623,38
2020	SPI2020-0010	Allestimento per Fiat Fiorino Targa FZ262CE Euro 910,00 N. 1 Pianale multistrato Euro 154,00 N. 2 Sbarre porta tutto Euro 301,00 + spese montaggio Euro 150,00	1.515,00	126,18	504,93	1.010,07
2020	SPI2020-0047	Allestimento per Fiat Doblò FZ263CE (Bruno Gennaro)	2.141,62	178,37	713,77	1.427,85
2020	SPI2020-0064	Allestimento per VW Caddy Targa GA852GX	1.710,88	142,48	570,15	1.140,51
2021	SPI2021-0027	Allestimento alluminio per Volkswagen Transporter Targa GE548JG	3.510,00	292,34	818,84	2.691,16
2021	SPI2021-0087	Allestimento su Fiorino Targa GE273JK	1.157,26	96,39	269,98	887,28
2021	SPI2021-0113	Allestimento su Panda Van Targa GE293JK	799,53	66,59	186,52	613,01
2021	SPI2021-0114	Allestimento su Panda Van Targa GE294JK	920,34	76,65	214,70	705,64
2022	SPI2022-0005	Allestimento per Fiat Fiorino Targa GG272NX completo di pianale multistrato e n. 2 barre portatutto in alluminio	1.522,00	126,76	202,86	1.319,14
2022	SPI2022-0038	Allestimento su Dacia Duster Targa GH138DN	1.153,04	96,03	153,68	999,36
2022	SPI2022-0039	Allestimenti vari per n. 5 Suzuki Jimny (GG484ZC - GG485ZC - GG486ZC - GG488ZC - GG489ZC)	5.422,50	451,63	722,76	4.699,74
2022	SPI2022-0121	Allestimento su automezzo Volkswagen Caddy Targa QJ065NY	2.375,35	197,84	316,61	2.058,74
2022	SPI2022-0145	Allestimento su mezzo Volkswagen Caddy Targa GK592SV	2.037,76	169,72	271,61	1.766,15
2022	SPI2022-0146	Allestimento su mezzo Volkswagen Transporter Targa GL310FS	1.450,00	120,77	193,27	1.256,73
2023	SPI2023-0033	Allestimento per Fiat Doblò Cargo Targa GE278JK	1.398,89	58,25	58,25	1.340,64
2023	SPI2023-0034	Allestimento per Volkswagen Caddy Targa GK716SV	657,90	27,40	27,40	630,50
			57.108,45	3.964,35	27.400,51	29.707,94

COSTRUZIONI LEGGERE

ANNO	MATRICOLA	DESCRIZIONE	COSTO_STORICO	AMM.TO AL 31/10/2023	F.DO_FINE AL 31/10/2023	RESIDUO AL 31/10/2023
2004	SPI2004-0009	Box prefabbricato Tipo CM3 montato in opera presso Sede Acea Pinerolo	3.500,00	-	3.500,00	-
2013	SPI2013-0109	CO 1SK13INVES010 Box prefabbricato x ricovero attrezzatura depuratore	15.000,00	624,66	14.874,66	125,34
			18.500,00	624,66	18.374,66	125,34

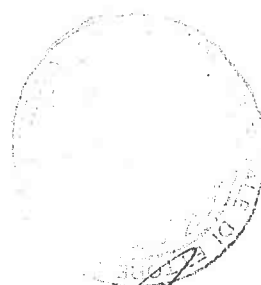

API Spa - Servizio Idrico Integrato
Giacenze materiale di magazzino

	Codice	Descrizione	U.M.	Giacenza	PMP	Costo
API	01221022	TUBO DN 80 UNI EN 10208-1 RIV. UNI 9099 R3R/E	MT	24	11,21	268,92
API	01221023	TUBO DN100 UNI EN 10208-1 RIV. UNI 9099 R3R/E	MT	7	11,34	79,37
API	01221025	TUBO DN150 UNI EN 10208-1 RIV. UNI 9099 R3R/E	MT	24	18,93	454,39
API	01221029	TUBO DN250 UNI EN 10208-1 RIV. UNI 9099 R3R/E	MT	20	28,01	560,28
API	01221031	TUBO DN300 UNI EN 10208-1 RIV. UNI 9099 R3R/E	MT	12	67,00	804,00
API	01221035	TUBO DN400 UNI EN 10208-1 RIV. UNI 9099 R3R/E	MT	10	70,49	704,94
API	01229208	TUBO PEAD AC BLU DE 50 - 6 MT BARRE SDR11	MT	53	1,31	69,31
API	01229209	TUBO PEAD AC BLU DE 63 - 6 MT BARRE SDR11	MT	120	2,14	256,27
API	01229221	TUBO PEAD AC BLU DE 75 - 12 ML BARRE SDR11	MT	146	2,79	407,32
API	01229222	TUBO PEAD AC BLU DE 90 - 12 ML BARRE SDR11	MT	647	4,18	2.706,92
API	01229223	TUBO PEAD AC BLU DE 110 - 12 ML BARRE SDR11	MT	312	6,01	1.874,35
API	01229224	TUBO PEAD AC BLU DE 125 - 12 ML BARRE SDR11	MT	374	7,91	2.958,52
API	01229225	TUBO PEAD AC BLU DE 160 - 12 ML BARRE SDR11	MT	328	15,07	4.941,33
API	01229226	TUBO PEAD AC BLU DE 140 - 12 ML BARRE SDR11	MT	66	10,68	704,88
API	01229227	TUBO PEAD AC BLU DE 200 - 12 ML BARRE SDR11	MT	98	23,49	2.301,87
API	01229228	TUBO PEAD AC BLU DE 225 - 12 ML BARRE SDR11	MT	60	23,10	1.386,29
API	01229229	TUBO PEAD AC BLU DE 250 - 12 ML BARRE SDR11	MT	29	40,98	1.188,43
API	01229304	TUBO PEAD AC BLU DE 20 ROTOLI SDR11	MT	477	0,24	115,47
API	01229305	TUBO PEAD AC BLU DE 25 ROTOLI SDR11	MT	454	0,36	165,57
API	01229306	TUBO PEAD AC BLU DE 32 ROTOLI SDR11	MT	298	0,61	182,55
API	01229307	TUBO PEAD AC BLU DE 40 ROTOLI SDR11	MT	365	0,90	327,23
API	01229308	TUBO PEAD AC BLU DE 50 ROTOLI SDR11	MT	341	1,51	514,59
API	01229309	TUBO PEAD AC BLU DE 63 ROTOLI SDR11	MT	431	2,22	956,28
API	01229321	TUBO PEAD AC BLU DE 75 ROTOLI SDR11	MT	200	3,23	645,17
API	01991605	TUBO ZINCATO S.M. PE ROSSO DN 3/4"	MT	66	6,37	420,42
API	01991606	TUBO ZINCATO S.M. PE ROSSO DN 1"	MT	126	6,03	759,78
API	01991607	TUBO ZINCATO S.M. PE ROSSO DN 1"1/4	MT	72	7,70	554,04
API	01991608	TUBO ZINCATO S.M. PE ROSSO DN 1"1/2	MT	114	7,94	905,16
API	01991609	TUBO ZINCATO S.M. PE ROSSO DN 2"	MT	51	10,38	529,38
API	03220504	MENSOLA CONT.ACQUA 1/2" INOX ART.7921.20	NR	19	16,60	315,40
API	03220505	MENSOLA CONT.ACQUA 3/4" INOX ART.7921.20	NR	41	20,60	844,72
API	03220506	MENSOLA CONT.ACQUA 1" INOX ART.7921.20	NR	18	38,73	697,11
API	03221405	RUBINETTO SFERA PL-PL 3/4" ART.6545.46	NR	59	13,05	769,92
API	03221406	RUBINETTO SFERA PL-PL 1" ART.6545.46	NR	19	16,01	304,10
API	03221407	RUBINETTO SFERA PL-PL 1"1/4 ART.6545.46	NR	29	26,60	771,29
API	03221408	RUBINETTO SFERA PL-PL 1"1/2 ART.6545.46	NR	18	36,72	660,91
API	03221409	RUBINETTO SFERA PL-PL 2" ART.6545.46	NR	14	57,93	811,01
API	03221505	RUBINETTO SFERA PLF 3/4" ART.6545.45	NR	49	10,18	498,84
API	03221506	RUBINETTO SFERA PLF 1" ART.6545.45	NR	27	13,95	376,66
API	03221507	RUBINETTO SFERA PLF 1"1/4 ART.6545.45	NR	26	20,01	520,27
API	03221508	RUBINETTO SFERA PLF 1"1/2 ART.6545.45	NR	16	31,48	503,73
API	03221509	RUBINETTO SFERA PLF 2" ART.6545.45	NR	12	50,83	610,00
API	03221905	VALVOLA SF. C/QUADRO FF 3/4" ART.6545.00	NR	7	7,70	53,91
API	03221906	VALVOLA SF. C/QUADRO FF 1" ART.6545.00	NR	9	10,44	93,94
API	03221907	VALVOLA SF. C/QUADRO FF 1"1/4 ART.6545.00	NR	11	14,82	163,03
API	03221908	VALVOLA SF. C/QUADRO FF 1"1/2 ART.6545.00	NR	10	21,23	212,30
API	03221909	VALVOLA SF. C/QUADRO FF 2" ART.6545.00	NR	8	33,78	270,20
API	03222104	RUBINETTI A GALLEGGIANTE DN 1/2 COD. 53008-00	NR	2	5,11	10,21
API	03222105	RUBINETTI A GALLEGGIANTE DN 3/4 COD. 53008-00	NR	3	6,67	20,01
API	03222106	RUBINETTI A GALLEGGIANTE DN 1 COD. 53008-008	NR	3	9,48	28,43
API	03222107	RUBINETTI A GALLEGGIANTE DN 1 1/4 COD. 53008-	NR	2	19,89	39,79
API	03222108	RUBINETTI A GALLEGGIANTE DN 1 1/2 COD. 53008-	NR	2	26,51	53,01
API	03222109	RUBINETTI A GALLEGGIANTE DN 2 COD. 53008-013	NR	3	32,54	97,62
API	03222204	GALLEGGIANTE RAME D.100 COD. 53116-100	NR	2	10,21	20,43
API	03222205	GALLEGGIANTE RAME D.120 COD. 53116-120	NR	3	11,50	34,49
API	03222206	GALLEGGIANTE RAME D.150 COD. 53116-150	NR	3	16,17	48,51
API	03222207	GALLEGGIANTE RAME D.180 COD. 53116-180	NR	2	22,47	44,94
API	03222208	GALLEGGIANTE RAME D.200 COD. 53116-200	NR	3	27,58	82,75
API	03222209	GALLEGGIANTE RAME D.220 COD. 53116-220	NR	3	35,79	107,37
API	03223005	CAPPELLOTTO TRONCO-PIRAM. 3/4 - 1"	NR	41	1,98	81,07
API	03223007	CAPPELLOTTO TRONCO-PIRAM. 11/4 - 1"1/2"	NR	22	2,16	47,60

API	03225009	CAPPELLOTTO TRONCO-PIRAM. 2 -2" 1/2"	NR	8	3,93	31,40
API	03225011	CAPPELLOTTO TRONCO-PIRAM. 3 - 4"	NR	12	10,47	125,63
API	03227522	SUCCHERUOLA FLANGIATA DN 80	NR	2	61,92	123,85
API	03227523	SUCCHERUOLA FLANGIATA DN 100	NR	9	73,21	658,87
API	03228106	SFIATO AUTOMATICO RACIVENT ST428-1"	NR	4	40,19	160,75
API	03228109	SFIATO AUTOMATICO 2" PN16 SPBH050	NR	10	141,44	1.414,42
API	03228301	NASELLO X SARACINESCA 65	NR	3	4,33	13,00
API	03228302	NASELLO X SARACINESCA 80	NR	1	4,42	4,42
API	03228303	NASELLO X SARACINESCA 100	NR	15	5,47	81,99
API	03228409	SUCCHERUOLA CESTELLO 2"	NR	3	2,07	6,22
API	03228422	SUCCHERUOLA CESTELLO 3"	NR	2	5,44	10,88
API	03228423	SUCCHERUOLA CESTELLO 4"	NR	5	9,14	45,71
API	04221904	VALVOLA SFERA 1/2 C/RITEGNO E 3 SCARICHI"	NR	10	14,21	142,09
API	04221905	VALVOLA SFERA 3/4 C/RITEGNO E 3 SCARICHI"	NR	10	20,31	203,08
API	04224913	RIDUZIONE OTTONE M-F 1X3/4" CONTATORI ACQUA"	NR	118	1,71	202,29
API	04224926	PROLUNGA OTTONE M-F 3/4 PER CONTATORI ACQUA	NR	139	1,58	219,42
API	04224932	RIDUZIONE OTTONE M-F 21/2 X 2" CONT.ACQUA"	NR	2	15,89	31,79
API	15221308	CARTELLA INOX DN 40 AISI304	NR	8	0,80	6,40
API	15221309	CARTELLA INOX DN 50 AISI304	NR	10	1,22	12,16
API	15221310	CARTELLA INOX DN 65 AISI304	NR	10	1,71	17,13
API	15221311	CARTELLA INOX DN 80 AISI304	NR	4	1,94	7,77
API	15221312	CARTELLA INOX DN 100 AISI304	NR	6	2,83	16,98
API	15221313	CARTELLA INOX DN 125 AISI304	NR	6	3,19	19,11
API	15221315	CARTELLA INOX DN 150 AISI304	NR	6	4,05	24,27
API	15221317	CARTELLA INOX DN 200 AISI304	NR	6	5,90	35,43
API	15221408	FLANGIA STAMP. SCORR.DN 40 PN16 INOX AISI304	NR	8	8,70	69,60
API	15221409	FLANGIA STAMP. SCORR.DN 50 PN16 INOX AISI304	NR	10	7,16	71,58
API	15221410	FLANGIA STAMP. SCORR.DN 65 PN16 INOX AISI304	NR	10	8,64	86,44
API	15221411	FLANGIA STAMP. SCORR.DN 80 PN16 INOX AISI304	NR	4	10,69	42,77
API	15221412	FLANGIA STAMP. SCORR.DN 100 PN16 INOX AISI304	NR	6	12,93	77,61
API	15221413	FLANGIA STAMP. SCORR.DN 125 PN16 INOX AISI304	NR	6	18,97	113,82
API	15221415	FLANGIA STAMP. SCORR.DN 150 PN16 INOX AISI304	NR	6	27,59	165,53
API	15221417	FLANGIA STAMP. SCORR.DN 200 12F INOX AISI304	NR	6	38,26	229,58
API	90221521	TUBO INOX ZSM HAGUSTA DN 65 MT 6 C/GIUN. M/F	NR	8	511,16	4089,28
API	90221522	TUBO INOX ZSM HAGUSTA DN 80 MT 6 C/GIUN. M/F	NR	8	629,93	5039,44
API	90221523	TUBO INOX ZSM HAGUSTA DN100 MT 6 C/GIUN. M/F	NR	8	820,44	6563,52
API	90221524	TUBO INOX ZSM HAGUSTA DN125 MT 6 C/GIUN. M/F	NR	8	1011,63	8093,04
API	90221621	TRONCHETTO INOX MASCHIO DN 65 ZSM HAGUSTA	NR	3	285,22	855,66
API	90221622	TRONCHETTO INOX MASCHIO DN 80 ZSM HAGUSTA	NR	3	338,69	1016,07
API	90221623	TRONCHETTO INOX MASCHIO DN100 ZSM HAGUSTA	NR	3	365,43	1096,29
API	90221624	TRONCHETTO INOX MASCHIO DN125 ZSM HAGUSTA	NR	3	410	1230
API	90221721	TRONCHETTO INOX DN 65 F ZSM/M FILETT. HAGUSTA	NR	3	303,04	909,12
API	90221722	TRONCHETTO INOX DN 80 F ZSM/M FILETT. HAGUSTA	NR	3	352,06	1056,18
API	90221723	TRONCHETTO INOX DN100 F ZSM/M FILETT. HAGUSTA	NR	3	378,8	1136,4
API	90221724	TRONCHETTO INOX DN125 F ZSM/M FILETT. HAGUSTA	NR	3	432,28	1296,84
API	15225183	FLANGIA FILETT.DN 40 INOX AISI304	NR	3	29,97	89,91
API	15225184	FLANGIA FILETT.DN 50 INOX AISI304	NR	6	32,96	197,78
API	15228212	TI INOX DN 50 AISI304	NR	2	7,12	14,23
API	15228221	TI INOX DN 65 AISI304	NR	2	9,74	19,49
API	15228222	TI INOX DN 80 AISI304	NR	2	13,83	27,66
API	15228223	TI INOX DN 100 AISI304	NR	2	17,38	34,75
API	15228224	TI INOX DN 125 AISI304	NR	2	29,00	58,00
API	15228225	TI INOX DN 150 AISI304	NR	2	50,31	100,62
API	15228504	TRONCHETTO FILETTATO DN 1/2 INOX AISI304"	NR	15	0,96	14,41
API	15228604	MANICOTTO DN 1/2 INOX AISI304"	NR	10	1,33	13,33
API	15228605	MANICOTTO DN 3/4 INOX AISI304"	NR	10	1,78	17,76
API	15228606	MANICOTTO DN 1 INOX AISI304"	NR	5	1,85	9,24
API	15228607	MANICOTTO DN 1 1/4 INOX AISI304"	NR	5	3,01	15,05
API	15228608	MANICOTTO DN 1 1/2 INOX AISI304"	NR	5	3,95	19,75
API	15228609	MANICOTTO DN 2 INOX AISI304"	NR	5	5,31	26,55
API	15228812	CURVA R 1,5 DN 50 INOX AISI304	NR	5	4,86	24,29
API	15228814	CURVA R 1,5 DN 65 INOX AISI304	NR	5	8,16	40,79
API	15228818	CURVA R 1,5 DN 100 INOX AISI304	NR	5	14,25	71,26
API	15228820	CURVA R 1,5 DN 125 INOX AISI304	NR	5	22,45	112,25
API	15228822	CURVA R 1,5 DN 150 INOX AISI304	NR	5	33,54	167,72

API	15228824	CURVA R 1,5 DN 200 INOX AISI304	NR	2	49,82	99,64
API	15229109	RIDUZIONE CONC. DN 50X40 INOX AISI304	NR	4	3,57	14,28
API	15229113	RIDUZIONE CONC. DN 65X50 INOX AISI304	NR	2	4,22	8,43
API	15229117	RIDUZIONE CONC. DN 80X65 INOX AISI304	NR	2	5,63	11,25
API	15229136	RIDUZIONE CONC. DN 100X80 INOX AISI304	NR	2	6,65	13,30
API	15229146	RIDUZIONE CONC. DN 150X100 INOX AISI304	NR	2	14,83	29,66
API	15229157	RIDUZIONE CONC. DN 200X150 INOX AISI304	NR	2	23,63	47,26
API	15229809	COLLARE PES.DN50 INOX AISI304 C/MANIC M8	NR	6	3,87	23,22
API	15229810	COLLARE PES.DN65 INOX AISI304 C/MANIC M10	NR	6	6,80	40,80
API	15229811	COLLARE PES.DN80 INOX AISI304 C/MANIC M10	NR	6	7,40	44,40
API	15229812	COLLARE PES.DN100 INOX AISI304 C/MANIC 1/2"	NR	1	12,38	12,38
API	15229813	COLLARE PES.DN125 INOX AISI304 C/MANIC 1/2"	NR	5	10,84	54,20
API	15229814	COLLARE PES.DN150 INOX AISI304 C/MANIC 1/2"	NR	5	18,93	94,64
API	21220100	VEGABOX 03 SCATOLA DI GIUNZIONE	NR	2	56,80	113,60
API	21220101	VEGAWELL 52 SONDA DI LIVELLO 0-10MT CAVO 12 M	NR	3	662,05	1.986,15
API	21220102	VEGAWELL 52 SONDA DI LIVELLO 0-25MT CAVO 27 M	NR	2	703,79	1.407,58
API	21220700	VEGABAR 18 TRASDUTT.PRESSIONE 0-6 BAR IP65	NR	2	175,00	350,00
API	21220702	VEGABAR 18 TRASDUTT.PRESSIONE 0-16BAR IP65	NR	1	172,61	172,61
API	21220703	VEGABAR 18 TRASDUTT.PRESSIONE 0-25BAR IP65	NR	2	167,60	335,19
API	21220704	VEGABAR 28 TRASDUTT.PRESSIONE 0-5 BAR IP68	NR	2	229,50	459,00
API	21220705	VEGABAR 28 TRASDUTT.PRESSIONE 0-10 BAR IP68	NR	2	185,45	370,91
API	21220706	VEGABAR 28 TRASDUTT.PRESSIONE 0-16 BAR IP68	NR	2	194,22	388,44
API	21220707	VEGABAR 28 TRASDUTT.PRESSIONE 0-25 BAR IP68	NR	2	297,00	594,00
API	21220910	VEGADIS 82 UNITA' DISPLAY CONVERT.	NR	4	314,85	1.259,41
API	22227400	RIDUZ. OTT. UNI 70 F x UNI 45 M	NR	2	11,47	22,94
API	22227509	RIDUZ. OTT. UNI 70 M x 2" M	NR	2	11,75	23,49
API	22227708	RIDUZ. OTT. UNI 45 F x 1"1/2 F	NR	2	8,29	16,58
API	22227710	RIDUZ. OTT. UNI 70 F x 2"1/2 F	NR	2	13,54	27,07
API	22227908	RIDUZ. OTT. UNI 45 M x 1"1/2 F	NR	2	8,37	16,74
API	22227910	RIDUZ. OTT. UNI 70 M x 2"1/2 F	NR	2	14,09	28,18
API	22228010	RIDUZ. OTT. UNI 70 M x 2"1/2 M	NR	2	12,13	24,26
API	22228108	CALOTTA OTTONE UNI 45 F	NR	13	9,65	125,48
API	22228223	OTTURATORE GS400 DN 100	NR	4	25,93	103,72
API	22228408	RUBINETTO IDRANTE 1" 1/2 M x UNI 45 M BRZ 45	NR	7	72,65	508,58
API	22228508	RUBINETTO IDRANTE 1" 1/2 F x UNI 45 M BRZ 45	NR	6	81,74	490,44
API	22229123	IDRANTE DN 100 h. 1.030 RPC 100B	NR	3	575,64	1.726,91
API	22229200	KIT DI RIPRISTINO X ID. DN 80 RPC	NR	13	21,00	273,00
API	22229201	KIT DI RIPRISTINO X ID. DN100	NR	3	22,00	66,00
API	22229222	IDRANTE DN 80 -1000 AVK 84/91 MOD.N7	NR	6	584,77	3.508,63
API	22229322	IDRANTE DN 80 -1250 AVK 84/91 MOD.N7	NR	12	641,27	7.695,28
API	22229500	CHIAVE MANOVRA PER IDRANTI	NR	3	13,00	39,00
API	22993008	COLLARE REPAMAX12 DN40 (45:57) L=140	NR	6	57,93	347,59
API	22993018	COLLARE REPAMAX22 DN80 (87:109) L=210	NR	5	122,52	612,62
API	22993020	COLLARE REPAMAX 12 DN50 (52:64) L=140	NR	4	73,43	293,71
API	22993021	COLLARE REPAMAX12 DN65 (71:84) L=140	NR	5	85,43	427,14
API	22993022	COLLARE REPAMAX 22 DN80 (87:109) L=140	NR	4	92,99	371,95
API	22993023	COLLARE REPAMAX 22 DN100 (108:131) L=140	NR	4	145,80	583,22
API	22993024	COLLARE REPAMAX 22 DN125 (138:160) L=140	NR	5	107,50	537,52
API	22993025	COLLARE REPAMAX 22 DN150 (164:186) L=140	NR	5	119,86	599,29
API	22993026	COLLARE REPAMAX 22 DN150 (152:174) L=210	NR	7	156,74	1.097,17
API	22993027	COLLARE REPAMAX 22 DN175 (191:213) L=210	NR	2	153,40	306,81
API	22993028	COLLARE REPAMAX22 DN200 (207:229) L=210	NR	5	191,70	958,49
API	22993029	COLLARE REPAMAX22 DN100 (108:131) L=210	NR	5	142,10	710,50
API	22993030	COLLARE HYDROFLEX DN100 (120:130) L=140	NR	9	76,47	688,20
API	22993031	COLLARE HYDROFLEX DN100 (120:130) L=210	NR	13	115,60	1.502,83
API	22993032	COLLARE REPAMAX22 DN125 (138:160) L=210	NR	1	213,51	213,51
API	22993033	COLLARE REPAMAX 22 DN150 (147:169) L=140	NR	5	105,74	528,68
API	22993036	COLLARE REPAMAX 22 DN125 (121:144) L=140	NR	2	140,91	281,82
API	22993037	COLLARE REPAMAX 22 DN125 (121:144) L=210	NR	1	262,15	262,15
API	22993038	COLLARE REPAMAX 32 DN150 (163:195) L=210	NR	2	205,61	411,23
API	22993507	GIUNTO MULTISIZE 1R	NR	5	34,41	172,04
API	22993508	GIUNTO MULTISIZE 2R	NR	3	29,49	88,46
API	22993511	GIUNTO MULTISIZE 5R	NR	3	41,46	124,39
API	22997025	COLLARE PRESA FERRO 40 X 1"	NR	4	13,33	53,34
API	22997026	COLLARE PRESA FERRO 50 X 1"	NR	3	15,23	45,69

API	22997027	COLLARE PRESA FERRO 60 X 1"	NR	1	15,40	15,40
API	22997036	COLLARE PRESA FERRO 60 X 1"1/4	NR	5	14,82	74,11
API	22997037	COLLARE PRESA FERRO 70 X 1"1/4	NR	5	16,15	80,76
API	22997038	COLLARE PRESA FERRO 80 X 1"1/4	NR	8	20,41	163,30
API	22997039	COLLARE PRESA FERRO 90 X 1"1/4	NR	2	19,77	39,54
API	22997040	COLLARE PRESA FERRO 100 X 1"1/4	NR	3	20,46	61,39
API	22997041	COLLARE PRESA FERRO 125 X 1"1/4	NR	3	20,58	61,75
API	22997042	COLLARE PRESA FERRO 150 X 1"1/4	NR	3	21,93	65,78
API	22997044	COLLARE PRESA FERRO 200 X 1"1/4	NR	2	23,84	47,69
API	22997091	COLLARE PRESA FERRO 175 X 2"	NR	2	18,89	37,78
API	22997095	COLLARE PRESA FERRO 80 X 2"	NR	3	18,97	56,92
API	22997057	COLLARE PRESA FERRO 100 X 2"	NR	3	19,00	57,00
API	22997058	COLLARE PRESA FERRO 125 X 2"	NR	2	19,59	39,19
API	22997059	COLLARE PRESA FERRO 150 X 2"	NR	2	21,91	43,82
API	22997061	COLLARE PRESA FERRO 200 X 2"	NR	2	28,61	57,21
API	22997067	COLLARE PRESA FERRO 250 X 2"	NR	3	31,45	94,36
API	22997070	COLLARE PRESA FERRO 80 X 2"1/2	NR	4	34,15	136,60
API	22997071	COLLARE PRESA FERRO 100 X 2"1/2	NR	4	34,65	138,60
API	22997081	COLLARE PRESA FERRO 125 X 3"	NR	4	35,81	143,22
API	22997082	COLLARE PRESA FERRO 150 X 3"	NR	3	39,63	118,88
API	22997083	COLLARE PRESA FERRO 175 X 3"	NR	2	33,76	67,52
API	22997084	COLLARE PRESA FERRO 200 X 3"	NR	2	48,19	96,37
API	22997085	COLLARE PRESA FERRO 225 X 3"	NR	1	42,12	42,12
API	22997086	COLLARE PRESA FERRO 250 X 3"	NR	2	49,89	99,78
API	22997087	COLLARE PRESA FERRO 300 X 3"	NR	3	67,13	201,40
API	32226305	TI PEAD 25 X 3/4" X 25 ART.4495.68	NR	11	4,14	45,51
API	32226306	TI PEAD 32 X 1" X 32 ART.4495.68	NR	11	6,50	71,48
API	32226307	TI PEAD 40 X 1"1/4 X 40 ART.4495.68	NR	11	10,37	114,04
API	32226308	TI PEAD 50 X 1"1/2 X 50 ART.4495.68	NR	11	17,47	192,16
API	32226309	TI PEAD 63 X 2" X 63 ART.4495.68	NR	3	28,77	86,31
API	32226310	TI PEAD 75 X 2"1/2 X 75 ART.4495.68	NR	1	24,40	24,40
API	32226405	BIGIUNTO OTTONE PL-PL 3/4" ART.4496.21	NR	48	4,18	200,60
API	32226406	BIGIUNTO OTTONE PL-PL 1" ART.4496.21	NR	11	6,42	70,62
API	32226407	BIGIUNTO OTTONE PL-PL 1"1/4 ART.4496.21	NR	19	10,20	193,72
API	32226408	BIGIUNTO OTTONE PL-PL 1"1/2 ART.4496.21	NR	12	15,78	189,38
API	32226409	BIGIUNTO OTTONE PL-PL 2" ART.4496.21	NR	4	27,89	111,57
API	32226410	BIGIUNTO OTTONE PL-PL 2"1/2 ART.4496.2100	NR	10	41,01	410,09
API	32226411	BIGIUNTO OTTONE PL-PL 3" ART.4496.2100	NR	7	53,85	376,94
API	32226412	BIGIUNTO OTTONE PL-PL 4" ART.4496.2100	NR	5	102,54	512,72
API	32226504	RACCORDO A GOMITO MASCHIO 20 ART.44972300050	NR	21	2,10	44,10
API	32226505	RACCORDO A GOMITO MASCHIO 25 ART.4497.23	NR	42	2,58	108,25
API	32226506	RACCORDO A GOMITO MASCHIO 32 ART.4497.23	NR	11	3,89	42,82
API	32226507	RACCORDO A GOMITO MASCHIO 40 ART.4497.23	NR	14	7,01	98,12
API	32226508	RACCORDO A GOMITO MASCHIO 50 ART.4497.23	NR	5	10,03	50,14
API	32226509	RACCORDO A GOMITO MASCHIO 63 ART.4497.23	NR	11	18,25	200,79
API	32226604	RACCORDO A GOMITO UGUALI 20 ART.44974500720	NR	21	2,87	60,27
API	32226605	RACCORDO A GOMITO UGUALI 25 ART.4497.45	NR	13	3,74	48,66
API	32226606	RACCORDO A GOMITO UGUALI 32 ART.4497.45	NR	7	5,88	41,15
API	32226607	RACCORDO A GOMITO UGUALI 40 ART.4497.45	NR	9	9,73	87,58
API	32226608	RACCORDO A GOMITO UGUALI 50 ART.4497.45	NR	5	15,99	79,94
API	32226704	RACCORDO OTTONE PL M 1/2" ART.4493.23	NR	49	1,50	73,55
API	32226705	RACCORDO OTTONE PL M 3/4" ART.4493.23	NR	58	1,94	112,71
API	32226706	RACCORDO OTTONE PL M 1" ART.4493.23	NR	18	2,98	53,70
API	32226707	RACCORDO OTTONE PL M 1"1/4 ART.4493.23	NR	31	4,73	146,72
API	32226708	RACCORDO OTTONE PL M 1"1/2 ART.4493.23	NR	29	7,19	208,53
API	32226709	RACCORDO OTTONE PL M 2" ART.4493.23	NR	19	12,62	239,69
API	32226710	RACCORDO OTTONE PL M 2"1/2 ART.4493.23	NR	5	23,63	118,14
API	32226711	RACCORDO OTTONE PL M 3" ART.4493.23	NR	10	34,82	348,20
API	32226702	RACCORDO OTTONE PL M 4" ART.4493.23	NR	8	49,94	399,48
API	32226804	RACCORDO OTTONE PL F 1/2" ART.4493.00	NR	32	1,51	48,31
API	32226805	RACCORDO OTTONE PL F 3/4" ART.4493.00	NR	84	1,94	163,34
API	32226806	RACCORDO OTTONE PL F 1" ART.4493.00	NR	25	3,20	80,10
API	32226807	RACCORDO OTTONE PL F 1"1/4 ART.4493.00	NR	22	4,82	106,01
API	32226808	RACCORDO OTTONE PL F 1"1/2 ART.4493.00	NR	17	7,71	131,01
API	32226809	RACCORDO OTTONE PL F 2" ART.4493.00	NR	20	12,84	256,76

API	32226810	RACCORDO OTTONE PL F 2"1/2 ART.4493.00	NR	13	24,90	323,67
API	32226811	RACCORDO OTTONE PL F 3" ART.4493.00	NR	10	36,93	369,26
API	32226812	RACCORDO OTTONE PL F 4" ART.4	NR	3	59,91	179,73
API	32226904	RACCORDO A GOMITO FEMMINA 20 ART.44970000050	NR	40	2,07	82,96
API	32226905	RACCORDO A GOMITO FEMMINA 25 ART.44970000075	NR	22	2,73	60,00
API	32227402	COLLARE ARTIGLIO 125 X 2"1/2 FILETTO MASCHIO	NR	1	30,39	30,39
API	32227404	COLLARE ARTIGLIO 225 X 3"1/2 FILETTO MASCHIO	NR	2	41,22	82,43
API	32227410	COLLARE C/DER.FLANGIATA 90 X 65	NR	3	55,06	165,19
API	32227411	COLLARE C/DER.FLANGIATA 110 X 80	NR	3	93,88	281,65
API	32227412	COLLARE C/DER.FLANGIATA 125 X 80	NR	3	102,31	306,94
API	32227413	COLLARE C/DER.FLANGIATA 160 X80	NR	3	126,81	380,42
API	32227414	COLLARE C/DER.FLANGIATA 160 X 100	NR	3	120,55	361,66
API	32227415	COLLARE C/DER.FLANGIATA 200 X 100	NR	2	133,79	267,58
API	32227416	COLLARE C/DER.FLANGIATA 225 X100	NR	2	140,37	280,73
API	32227517	COLLARE C/DER.FLANGIATA 250 X 80	NR	2	197,22	394,45
API	32227526	COLLARE ARTIGLIO 50 X 1"	NR	3	9,75	29,24
API	32227527	COLLARE ARTIGLIO 50 X 1"1/4	NR	6	10,31	61,85
API	32227539	COLLARE ARTIGLIO 90 X 1"1/4	NR	12	14,03	168,32
API	32227543	COLLARE ARTIGLIO 90 X 2"	NR	20	13,76	275,24
API	32227578	COLLARE ARTIGLIO 63 X 1"1/4	NR	12	11,45	137,44
API	32227579	COLLARE ARTIGLIO 75 X 1"1/4	NR	14	12,04	168,56
API	32227582	COLLARE ARTIGLIO 75 X 2"	NR	5	12,84	64,21
API	32227584	COLLARE ARTIGLIO 110 X 1"1/4	NR	11	17,08	187,86
API	32227586	COLLARE ARTIGLIO 110 X 2"	NR	11	17,23	189,48
API	32227588	COLLARE ARTIGLIO 125 X 1"1/4	NR	3	20,15	60,44
API	32227590	COLLARE ARTIGLIO 125 X 2"	NR	10	19,57	195,67
API	32227592	COLLARE ARTIGLIO 160 X 1"1/4	NR	8	28,43	227,44
API	32227593	COLLARE ARTIGLIO 180 x 2" COD.525I18050	NR	6	91,64	549,86
API	32227594	COLLARE ARTIGLIO 160 X 2"	NR	11	27,34	300,69
API	32227596	COLLARE ARTIGLIO 200 X 2"	NR	1	39,07	39,07
API	32227597	COLLARE ARTIGLIO 140 X 2"	NR	4	21,90	87,59
API	32227598	COLLARE ARTIGLIO 225 X 2"	NR	5	36,89	184,45
API	32227599	COLLARE ARTIGLIO 200 X 3"	NR	1	72,72	72,72
API	32227603	COLLARE ARTIGLIO 250 X 2"	NR	2	43,38	86,77
API	32997604	COLLARE DI RIPARAZIONE 1/2" FISCHER	NR	10	4,17	41,70
API	32997605	COLLARE DI RIPARAZIONE 3/4" FISCHER	NR	7	4,23	29,63
API	32997606	COLLARE DI RIPARAZIONE 1" FISCHER	NR	9	4,43	39,85
API	32997607	COLLARE DI RIPARAZIONE 1 1/4" FISCHER"	NR	8	4,45	35,58
API	50222003	NASTRO TUBO H2O C/RETE MM.300 COD. NRAAS30	MT	2000	0,31	622,67
API	50222004	NASTRO TUBO H2O C/RETE MM.500 COD. NRAAS50	MT	1470	0,37	543,83
API	50220005	KIT PESCA POMPA DOSATRICE GRUNDFOS DDA	NR	3	43,2	129,6
API	50220006	KIT INIEZION POMPA DOSATRICE GRUNDFOS DDA	NR	5	64,35	321,75
API	50220007	TUBO INIEZIONE 4/6 50 M POMPA DOS.GRUNDFOS	NR	1	53,55	53,55
API	50228700	SODIO IPOCLORITO	KG	2060	0,39	796,96
API	50907200	CARTELLO ESTINTORE	NR	5	3,33	16,64
API	50907300	CARTELLO ZONA PROT.ACQUEDOTTO	NR	46	6,20	285,06
API	50907600	CARTELLO "ACQUEDOTTO"	NR	18	16,13	290,41
API	50990001	TARGA PLASTICA FORMATO "A" 140 X 200 MM. -	NR	97	3,05	295,56
API	50990002	TARGA PLASTICA FORMATO "C" 100 X 140 MM. -	NR	118	1,63	191,99
API	50990003	TARGA PLASTICA FORMATO "A" 140 X 200 MM. -	NR	23	3,03	69,63
API	50990004	TARGA PLASTICA FORMATO "C" 100 X 140 MM. -	NR	30	2,18	65,25
API	50990005	PIASTRA POSTERIORE "COMBI" 140 X 200 MM. PE	NR	93	1,29	119,75
API	50990006	TARGA POSTERIORE LISCIA 140 X 200 MM. PER TAR	NR	8	2,94	23,55
API	50990007	PIASTRA POSTERIORE "COMBI" 100 X 140 MM. PE	NR	43	0,90	38,87
API	50990008	PIASTRA POSTERIORE LISCIA 100 X 140 MM. PER T	NR	105	1,96	206,12
API	50990009	PALO ALLUMINIO DN. 48 MM. H. 2 MT PER TARGA	NR	10	19,73	197,29
API	50990010	PALO ALLUMINIO DN. 48 MM. H. 2,5 MT. PER TARG	NR	4	23,71	94,82
API	50990013	TASSELLO ANONIMO BLU 25 MM.	NR	1895	0,09	176,24
API	50990017	TASSELLO ANONIMO BLU 10 MM.	NR	3400	0,08	261,80
API	50990019	VITE BLU ALLUMINIO 4,5 X 40 M	NR	2858	0,08	237,21
API	50990021	TASSELLO ESPANSIONE NYLON S6	NR	5836	0,08	437,70
API	50990023	TARGA RICON BLU H. 25 MM TRE TASSELLI	NR	132	0,65	85,93
API	50990025	CLIP BLU FISSAGGIO RICON	NR	400	0,16	65,20
API	50990067	TASSELLO BLU LETTERA "A" H. 25MM COD. H1211	NR	500	0,11	57,00
API	50990068	TASSELLO BLU LETTERA "C" H. 25MM COD. H1211	NR	200	0,11	22,80

API	50990069	TASSELLO BLU LETTERA "D" H. 25MM COD. H1211	NR	100	0,11	11,40
API	50990070	TASSELLO BLU LETTERA "E" H. 25MM COD. H1211	NR	100	0,11	11,40
API	50990071	TASSELLO BLU LETTERA "F" H. 25MM COD. H1211	NR	200	0,11	22,80
API	50990072	TASSELLO BLU LETTERA "G" H. 25MM COD. H1211	NR	200	0,11	22,80
API	50990073	TASSELLO BLU LETTERA "I" H. 25MM COD. H1211	NR	200	0,11	22,80
API	50990074	TASSELLO BLU LETTERA "M" H. 25MM COD. H1212	NR	200	0,11	22,80
API	50990075	TASSELLO BLU LETTERA "O" H. 25MM COD. H1212	NR	100	0,11	11,40
API	50990076	TASSELLO BLU LETTERA "P" H. 25MM COD. H1212	NR	100	0,11	11,40
API	50990077	TASSELLO BLU LETTERA "R" H. 25MM COD. H1212	NR	400	0,11	45,60
API	50990078	TASSELLO BLU LETTERA "S" H. 25MM COD. H1212	NR	600	0,11	68,40
API	50990079	TASSELLO BLU LETTERA "T" H. 25MM COD. H1212	NR	1100	0,11	125,40
API	50990080	TASSELLO BLU LETTERA "V" H. 25MM COD. H1213	NR	899	0,11	102,49
API	50990081	TASSELLO BLU NUMERO "0" H. 25MM COD. H12100	NR	580	0,11	66,12
API	50990082	TASSELLO BLU NUMERO "1" H. 25MM COD. H12101	NR	1059	0,11	120,73
API	50990083	TASSELLO BLU NUMERO "2" H. 25MM COD. H12102	NR	1278	0,11	145,69
API	50990084	TASSELLO BLU NUMERO "3" H. 25MM COD. H12103	NR	479	0,11	54,61
API	50990085	TASSELLO BLU NUMERO "4" H. 25MM COD. H12104	NR	479	0,11	54,61
API	50990086	TASSELLO BLU NUMERO "5" H. 25MM COD. H12105	NR	479	0,11	54,61
API	50990087	TASSELLO BLU NUMERO "6" E "9" H. 25MM COD	NR	1160	0,11	132,24
API	50990088	TASSELLO BLU NUMERO "7" H. 25MM COD. H12107	NR	479	0,11	54,61
API	50990089	TASSELLO BLU NUMERO "8" H. 25MM COD. H12108	NR	480	0,11	54,72
API	50990090	TASSELLO BLU LETTERA "A" H. 10MM COD. H1111	NR	200	0,10	19,20
API	50990091	TASSELLO BLU LETTERA "C" H. 10MM COD. H1111	NR	100	0,10	9,60
API	50990094	TASSELLO BLU LETTERA "P" H. 10MM COD. H1112	NR	150	0,10	15,60
API	50990095	TASSELLO BLU LETTERA "Q" H. 10MM COD. H1112	NR	150	0,10	15,60
API	50990096	TASSELLO BLU LETTERA "U" H. 10MM COD. H1112	NR	150	0,10	15,60
API	50993000	TARGA PLASTICA MM. 140 X 200 SFONDO BIANCO CA	NR	83	2,92	242,19
API	50993001	TASSELLO BIANCO NUMERO "0" H 25 MM. COD. H1	NR	100	0,12	12,40
API	50993002	TASSELLO BIANCO NUMERO "1" H 25MM. COD. 120	NR	100	0,12	12,40
API	50993003	TASSELLO BIANCO NUMERO "2" H 25 MM. COD. H	NR	100	0,12	12,40
API	50993004	TASSELLO BIANCO NUMERO "3" H 25 MM. COD. 12	NR	100	0,12	12,40
API	50993005	TASSELLO BIANCO NUMERO "4" H 25 MM. COD. H	NR	100	0,12	12,40
API	50993006	TASSELLO BIANCO NUMERO "5" H 25 MM. COD. H1	NR	100	0,12	12,40
API	50993007	TASSELLO BIANCO NUMERO "6""9" H 25 MM. CO	NR	100	0,12	12,40
API	50993008	TASSELLO BIANCO NUMERO "7" H 25 MM. COD. H1	NR	100	0,12	12,40
API	50993009	TASSELLO BIANCO NUMERO "8" H 25 MM. COD. H1	NR	100	0,12	12,40
API	50993010	TASSELLO ANONIMO BIANCO 25 MM COD. H 12091	NR	270	0,10	26,46
API	50993011	TASS. SCRITTA "FULMINE" 25 MM	NR	74	0,24	17,61
API	50993012	TASSELLO 12 ELEM.BIANCO 10 MM COD. H11099	NR	73	0,43	31,32
API	50993015	TASSELLO BIANCO "ACEA" 25 MM COD. H12095 AC	NR	75	1,09	81,38
API	50993014	TASSELLO BIANCO "TERRA" 25 MM	NR	86	0,33	27,95
API	50993022	TASSELLO BLU NUMERO "2" H. 10MM COD. H11102	NR	100	0,10	9,60
API	50993023	TASSELLO BLU NUMERO "3" H. 10MM COD. H11103	NR	100	0,10	9,60
API	50993024	TASSELLO BLU NUMERO "4" H. 10MM COD. H11104	NR	100	0,10	9,60
API	50993025	TASSELLO BLU NUMERO "5" H. 10MM COD. H11105	NR	100	0,10	9,60
API	50993026	TASSELLO BLU NUMERO "6" E "9" H. 10MM COD	NR	200	0,10	19,20
API	50993027	TASSELLO BLU NUMERO "7" H. 10MM COD. H11107	NR	100	0,10	9,60
API	50993028	TASSELLO BLU NUMERO "8" H. 10MM COD. H11108	NR	100	0,10	9,60
API	90220000	POMPA DOSATRICE GRUNDFOS DDA 7,5 - 16	NR	4	606,34	2.425,37
API	90220010	POMPA RICIRCOLO GRUNDFOS CM5-6 ARAE AQQE FAAN	NR	1	209,33	209,33
API	90220050	TEST PROVA CLORO AQUAQUANT LI80,01-0,3mg/l	NR	4	146,30	585,22
API	90221000	ELETTROPOMPA SP 125-4 KW37	NR	1	4.480,00	4.480,00
API	90221002	ELETTROPOMPA CR 32-6 3x400V	NR	1	1.730,00	1.730,00
API	90221008	ELETTROPOMPA CR 32-9 3x400V	NR	1	2.156,00	2.156,00
API	90221004	ELETTROPOMPA CRE 8-160	NR	1	2.462,55	2.462,55
API	90221006	ELETTROPOMPA CRE 32-5	NR	1	1.700,00	1.700,00
API	90221009	ELETTROPOMPA(XYLEM) SP 17-13 + MMS6000 3x380	NR	1	1.664,80	1.664,80
API	90221011	ELETTROPOMPA (GRUNDFOS) SP 60-4 3x380V	NR	3	1.552,97	4.658,90
API	90221012	ELETTROPOMPA(XYLEM) SP 95-8 + MMS6000 3x380-4	NR	1	4.316,00	4.316,00
API	90221013	ELETTROP.SOMM. Z8125 07/3A-L8W LOWARA	NR	2	5.106,00	10.211,99
API	90221017	ELETTROPOMPA CRE 3.23 ASSE VERTICALE	NR	1	1.748,00	1.748,00
API	90221018	ELETTROPOMPA SOMMERSA BM 3A-25	NR	1	2.106,67	2.106,67
API	90221019	ELETTROPOMPA SOMMERSA BM 5A-25N	NR	1	2.250,00	2.250,00
API	90221020	ELETTROPOMPA SOMMERSA BM8A-37	NR	1	2.800,00	2.800,00
API	90221021	ELETTROPOMPA SOMMERSA BMB 17-16	NR	1	3.700,00	3.700,00

API	90221022	ELETTROPOMPA SOMMERSA BMB 46-12	NR	1	3.850,00	3.850,00
API	90221023	ELETTROP.SOMM.E4XP40-4/36+MCH475-8V	NR	1	970,00	970,00
API	90221024	ELETTROP.SOMM.Z616 11-L6W ELP380-415 50 XYLEM	NR	1	1.170,00	1.170,00
API	90221025	ELETTROP.SOMM.Z616 13-L6W ELP 380-415 50	NR	1	1.429,00	1.429,00
API	90221026	ELETTROP.SOMM.E10R30/15+MAC10125-8V CAPRARI	NR	1	8.559,36	8.559,36
API	90221027	ELETTROP.SOMM.Z10220 01-L6W HT ELP 380-415 50	NR	1	2.667,50	2.667,50
API	90221028	ELETTROP.SOMM.Z875 07-L8W ELP 380-415 50	NR	1	3.633,00	3.633,00
API	90221029	ELETTROP.SOMM.E8SX50/3I+MAC612-8V CAPRARI	NR	1	1.642,00	1.642,00
API	90221030	ELETTROP.SOMM.E6SX64/11K+MAC630-8V CAPRARI	NR	1	4.316,31	4.316,31
API	90221031	ELETTROP. LOWARA Z616 16 - L6W	NR	1	1.733,33	1.733,33
API	90221032	ELETTROP.SOMM. Z660 1S-L6W ELP380-415 50	NR	1	2.388,38	2.388,38
API	90221033	ELETTROP.SOMM. Z875 02-L6W ELP380-415 50	NR	1	2.213,60	2.213,60
API	90221034	ELETTROP.SOMM.Z631 16-L6W ELP380-415 50	NR	1	2.293,75	2.293,75
API	90221035	ELETTROP.SOMM.Z631 14-6+L6W185T405/B HT	NR	1	1.810,00	1.810,00
API	90221036	ELETTROP.SOMM.Z875 10/2A+L8W520T405/C	NR	1	4.418,00	4.418,00
API	90221037	ELETTROP.SOMM.CAPRARI E6SX64-6/9A	NR	2	2.403,21	4.806,42
API	90221038	ELETTROP.SOMM.LOWARA Z646/08	NR	1	1.315,00	1.315,00
API	90221039	ELETTROP.SOMM.CAPRARI E4XED30/21+MAC42-8	NR	1	372,02	372,02
API	90221040	ELETTROP.SOMM.CAPRARI E6XD35-4/6+MCH43/8	NR	1	513,74	513,74
API	90221041	ELETTROP.SOMM.CAPRARI E6P45-6/5U-V+MAC612/3B-8	NR	1	1.653,00	1.653,00
API	90221042	ELETTROP.SOMM.CAPRARI E4XED35/20+MAC43-8	NR	2	412,22	824,44
API	90221043	ELETTROP.ORIZZ.JP4-54 PM1 GRUNDFOS	NR	1	229,50	229,50
API	90221044	ELETTROP.VERT.CRE10-9 A-FJ-A-E-HQQE GRUNDFOS	NR	1	2.812,31	2.812,31
API	90221045	ELETTROP.VERT.CRE3-15 P-A-A-E-HQQE240V GRUND	NR	1	1.622,40	1.622,40
API	90221046	ELETTROP.VERT.CRE15-3 P-F-A-E-HQQE380V GRUND	NR	1	1.763,07	1.763,07
API	90221100	ELETTROP. SOMM 2GS15M-40S	NR	2	461,70	923,40
API	90221101	ELETTROPOMPA SQ 3-40 1x240V	NR	1	315,00	315,00
API	90221102	ELETTROPOMPA LOWARA 4GS11M-40S	NR	1	336,24	336,24
API	90221105	ELETTROPOMPA 4GS11+L4C11M235 2W 220-240 50	NR	1	437,80	437,80
API	90221106	ELETTROPOMPA SQE 5-60 1x240V	NR	1	590,00	590,00
API	90221107	ELETTROPOMPA SQE 5-70 1x230V	NR	1	679,67	679,67
API	90221108	ELETTROPOMPA SOMM. SQ 1 - 35 220V GRUNDFOS	NR	1	436,70	436,70
API	90221109	ELETTROPOMPA VERT. 5SV14FO22M	NR	1	410,00	410,00
API	90221110	ELETTROPOMPA VERT.5SV10FO15M	NR	1	283,00	283,00
API	90221111	ELETTROP.VERT.5SVH14FO22T/4	NR	1	692,00	692,00
API	90221112	ELETTROP.VERT.10SVH17FO75T/4	NR	1	1.994,00	1.994,00
API	90221113	ELETTROPOMPA VERT.15SV11F110T/D ELP40/69	NR	1	1.007,00	1.007,00
API	90221114	ELETTROPOMPA VERT.10SV17FO75T/D ELP40/69	NR	1	1.080,00	1.080,00
API	90221115	ELETTROP.VERT.5SVH30FO55T/4 LOWARA	NR	1	1.588,00	1.588,00
API	90221116	ELETTROPOMPA SOMM LOWARA 6GS15M-40S	NR	1	350,00	350,00
API	90221117	ELETTROP.VERT.CRE 5-24 5,5KW GRUNDFOS	NR	1	2.042,30	2.042,30
API	90221118	ELETTROP.VERT.CRE 5-9 2,2KW GRUNDFOS	NR	1	1.186,30	1.186,30
API	90221119	ELETTROP.VERT.CRE 5-18 4 KW GRUNDFOS C/SENSOR	NR	1	1.744,73	1.744,73
API	90221120	ELETTROPOMPA SOMM LOWARA Z616 21-L6W ELP380-4	NR	1	1.015,00	1.015,00
API	90221122	ELETTROP.SOMM LOWARA Z660 17-L6W ELP 380-415	NR	1	1.724,00	1.724,00
API	90221123	ELETTROP.S CAPRARI E6P45-6/7L-V+MAC617/3A-8	NR	1	1.316,04	1.316,04
API	90221124	ELETTROP.SOMM LOWARA Z646 11-L6W ELP 380-415	NR	1	1.245,00	1.245,00
API	90221125	ELETTROP.SOMM LOWARA Z660 13-L6W ELP 380-415	NR	1	1.443,00	1.443,00
API	90221126	ELETTROP.VERT.4GSV9/2AG300T/E 40/69	NR	1	2.665,20	2.665,20
API	90221127	ELETTROP.SOMM.(GRUNDFOS)SP160-3 63X380-41537"	NR	1	2.421,01	2.421,01
API	90221128	ELETTROP.SOMM. Z875 02/1A-L6W LOWARA	NR	1	1.392,43	1.392,43
API	90221130	ELETTROP.SOMM.SP30-13S RP3 LH 3X380 GRUNDFOS	NR	1	1.616,28	1.616,28
API	90221131	ELETTROP.VERT. LOWARA 15SV05F040T4	NR	1	1.120,00	1.120,00
API	90221133	ELETTROP.SOMM.(GRUNDFOS)SP215-2AA RP640CAVO+G	NR	1	2.700,00	2.700,00
API	90221134	ELETTROP.SOMM.E8P65-6/5A+MAC635/3A-8	NR	2	2.504,00	5.008,00
API	90221135	ELETTROP.SOMM.LOWARA16GS55T/B-04S ELP 380-415	NR	1	575,01	575,01
API	90221137	ELETTROP.SOMM.E6P45/9A+MAC625A-8V	NR	1	2.447,40	2.447,40
API	90221138	ELETTROP.VERT. LOWARA 5SV12F022T/D ELP 23/40	NR	1	454,40	454,40
API	90221139	ELETTROP.VERT. LOWARA 5SV06F011T/D ELP 23/40	NR	1	389,00	389,00
API	90221140	ELETTROP.VERT. LOWARA 5SV16F022T/D ELP 23/40	NR	1	625,00	625,00
API	90221141	ELETTROP.VERT. LOWARA 3SV19F022T/D ELP 23/40	NR	1	711,33	711,33
API	90221142	ELETTROP.VERT. LOWARA 3SV14F015T/D ELP 23/40	NR	1	522,00	522,00
API	90221143	ELETTROP.SOMM.E6P55-6/8I-W+MPC620/3A-8	NR	1	2.172,00	2.172,00
API	90221144	ELETTROP.VERT.LOWARA 33SV10/2AG220T/DELP40/69	NR	1	3.644,00	3.644,00
API	90221145	ELETTROP.VERT.LOWARA 15SVH13F110T/04	NR	1	3.551,00	3.551,00

API	90221203	VASO ESPANSIONE LT22 PN10 ATTACCO 1p	NR	2	26,27	52,54
API	90221204	VASO ESPANSIONE LT22 PN16 ATTACCO 1p	NR	4	46,31	185,23
API	90221205	VASO ESPANSIONE LT50 PN25 VERTICALE	NR	1	243,85	243,85
API	90221322	TUBO ACCIAIO AISI304 DN 80 FLANGIATO	MT	60	52,71	3.162,46
API	90221323	TUBO ACCIAIO AISI304 DN 100 FLANGIATO	MT	54	58,27	3.146,39
API	90221324	TUBO ACCIAIO AISI304 DN 125 FLANGIATO	MT	60	79,33	4.759,98
API	90221325	TUBO ACCIAIO AISI304 DN 150 FLANGIATO	MT	60	94,70	5.681,98
API	90221422	TUBO DI MANDATA ELETTROPOMPA DNS 80	MT	72	35,00	2.520,00
API	90221700	VALVOLA EFFLUSSO A GALLEGGIANTE DN 150 PN 16	NR	1	1.053,00	1.053,00
API	90221823	TRONCHETTO ACCIAIO NERO mm 114,3 x 250 FIL UN	MT	3	31,00	93,00
API	90221824	TRONCHETTO ACCIAIO NERO mm 139,7 x 250 FIL UN	MT	4	33,00	132,00
API	90221825	TRONCHETTO ACCIAIO NERO mm 168,3 x 250 FIL UN	MT	4	37,00	148,00
API	90221900	TRASDUTTORE DI PRESS. 0-6 bar MBS3000 4-20 mA	NR	3	67,57	202,71
API	90221901	TRASDUTTORE DI PRES. 0-10 bar MBS3000 4-20 mA	NR	2	70,16	140,33
API	90221902	TRASDUTTORE DI PRES. 0-16 bar MBS3000 4-20 mA	NR	3	67,69	203,08
API	90221903	TRASDUTTORE DI PRES. 0-25 bar MBS3000 4-20 mA	NR	3	69,30	207,89
API	90222000	QUADRO ELETTRICO AQUADA 10 PROXIMA	NR	1	625,58	625,58
API	90223000	QUADRO ELETTRICO AQUADA 7 PROXIMA	NR	2	609,25	1.218,50
API	90223600	BATTERIA AGM 12V 42Ah	NR	5	92,67	463,33
API	90224060	LUCCHETTO CORAZZATO MM. 60	NR	2	12,33	24,65
API	90224080	LUCCHETTO CORAZZATO MM. 80	NR	2	13,31	26,62
API	90224090	LUCCHETTO CORAZZATO MM. 90	NR	2	13,70	27,40
API	90224100	CASSETTA CONCHIGLIA PER PUNTO PRELIEVO	NR	8	122,04	976,32
API	90224102	SERRATURA PER CASSETTA PT PRELIEVO CH21	NR	10	18,09	180,93
API	90225000	CARTUCCIA PER FILTRO 10 5 MICRON"	NR	50	2,54	126,85
API	90226005	CONVERTIT. BATT./DISPLAY MIS.DI PORTATA ISOIL	NR	1	590,86	590,86
API	90226010	CAVO PER MISURATORE ISOIL C015/016 15m	NR	4	70,81	283,25
API	90226030	ELETTRONICA MISURATORE ISOIL MODBUS 24V	NR	3	603,98	1.811,93
API	90228040	TESTA DI MISURA ISOIL MS2500 T40	NR	6	667,00	4.002,00
API	90228050	TESTA DI MISURA ISOIL MS2500 T50	NR	5	770,51	3.852,53
API	90228065	TESTA DI MISURA ISOIL MS2500 T65	NR	5	851,89	4.259,47
API	90228080	TESTA DI MISURA ISOIL MS2500 T80	NR	4	947,17	3.788,69
API	90228100	TESTA DI MISURA ISOIL MS2500 T100	NR	7	1.016,51	7.115,59
API	90228125	TESTA DI MISURA ISOIL MS2500 T125	NR	1	1.228,57	1.228,57
API	90228150	TESTA DI MISURA ISOIL MS2500 T150	NR	3	1.328,14	3.984,41
API	90228200	TESTA DI MISURA ISOIL MS2500 T200	NR	1	1.680,00	1.680,00
API	90227001	TUBI QUARZO KATADIN 74-142401	NR	1	80,00	80,00
API	90227002	TUBI WEDECO X MOD.XRL 10 e NLR 1880	NR	4	37,69	150,77
API	90227003	TUBI WEDECO X MOD.XRL 20	NR	1	154,18	154,18
API	90227004	TUBI WEDECO X MOD.XRL 30	NR	1	180,00	180,00
API	90227005	TUBI WEDECO X MOD.WRL 20	NR	1	355,00	355,00
API	90227006	TUBI WEDECO X MOD.WRL 30	NR	1	180,00	180,00
API	90227007	TUBI WEDECO X MOD.SLR2581	NR	4	256,34	1.025,36
API	90227008	TUBI WEDECO X MOD.SLR25100	NR	3	200,32	600,97
API	90227009	LAMP.HORDER DISSOL STHA2860 PART#D048000	NR	8	64,59	516,74
API	90227010	CAVO PER LAMPADA UVC SLR2581 PART#D048015	NR	7	28,26	197,80
API	90227011	LAMPADA UV XLR 10	NR	10	74,68	746,75
API	90227012	LAMPADA UV XLR 20	NR	2	163,73	327,45
API	90227013	LAMPADA UV XLR 30	NR	2	162,14	324,29
API	90227014	LAMPADA UV K 64	NR	10	81,00	809,96
API	90227015	LAMPADA UV KATADYN K40	NR	1	89,27	89,27
API	90227016	LAMPADA UV SLR 2581	NR	10	149,12	1.491,20
API	90227017	LAMPADA UV WLR 20	NR	5	170,95	854,75
API	90227018	LAMPADA UV WLR 30	NR	11	184,34	2.027,78
API	90227019	LAMPADA UV SLR 25100 V	NR	18	152,12	2.738,23
API	90227020	LAMPADA UV NLR 1880	NR	13	69,28	900,59
API	90227024	LAMPADE UV VASCA MOD EL039	NR	2	134,45	268,90
API	90227025	LAMPADE EMIAMBIENTE MOD EL060	NR	8	250,62	2.004,96
API	90227027	TUBI DI QUARZO EMIAMBIENTE MOD EQ040	NR	4	35,09	140,36
API	90227028	TUBI DI QUARZO EMIAMBIENTE MOD EQ023	NR	3	84,00	252,00
API	90227029	LAMPADE UV EL038	NR	4	275,00	1.100,00
API	90227030	TUBI QUARZO EQ022	NR	2	90,00	180,00
API	90227031	LAMPADE UV EL006	NR	7	49,50	346,50
API	90227032	TUBI QUARZO EQ036	NR	4	36,30	145,20
API	90227040	LAMPADA UVC MONTAGNA MODELLO L	NR	45	28,56	1.284,98

API	90227041	LAMPADA UVC MONTAGNA MODELLO MPMX	NR	28	24,79	694,24
API	90227042	LAMPADA UVC MONTAGNA MODELLO MPM	NR	11	25,05	275,51
API	90227044	LAMPADA UVC MONTAGNA MODELLO MX	NR	22	21,81	479,85
API	90227045	LAMPADA UVC MONTAGNA MODELLO G11X	NR	11	107,60	1.183,60
API	90227046	LAMPADA UVC MONTAGNA MODELLO MPL	NR	40	30,80	1.231,84
API	90227047	TUBI MONTAGNA PER M E MPM	NR	8	19,50	156,00
API	90227048	TUBI MONTAGNA (CHIUSI) PER MX E GX E MPMX	NR	5	19,50	97,50
API	90227049	TUBI MONTAGNA 92CM (APERTI)RINF. MPMX	NR	8	64,31	514,47
API	90227050	TUBI QUARZO MONTAGNA PER L E MPL	NR	14	31,50	441,00
API	90227051	LAMPADA UVC MONTAGNA MODELLO MCX	NR	4	69,72	278,88
API	90227052	TUBI QUARZO MONTAGNA PER MCX	NR	4	93,00	372,00
API	91220000	GIUNTO DUOFIT x BICCHIERE DE 250 ACCIAIO COD.	NR	1	2.181,90	2.181,90
API	91220001	GIUNTO DUOFIT x BICCHIERE DE 450 GHISA COD. D	NR	1	3.746,40	3.746,40
API	91220002	GIUNTO MULTISIZE DE 450 GHISA COD. P10-492	NR	2	910,70	1.821,40
API	91220003	COLLARE HYDROFLEX DN250 (287:297) L=280	NR	4	225,35	901,41
API	91220004	COLLARE HYDROFLEX DN300 (294:304) L=280	NR	2	339,61	679,22
API	91220005	COLLARE HYDROFLEX DN250 ART. CRK0270140E	NR	2	153,80	307,60
API	91220006	COLLARE REPAMAX22 DN250 ART. CRKR22260210E16	NR	2	248,20	496,41
API	91220007	COLLARE HYDROFLEX DN225 (244-254)	NR	2	290,73	581,47
API	91220010	COLLARE REPAMAX32 DN400 L=280 (404-436)	NR	2	812,35	1.624,70
API	92990000	CAVO NEOPRENE FLEX H07RN-F 4G25	MT	85	12,00	1.020,00
API	92990003	CAVO ELETT. 4G10 UNK/8104D USO ALIM/IMMERSION	MT	170	8,68	1.476,17
API	92990004	CAVO ELETT. 4G16 UNK/8104E USO ALIM/IMMERSION	MT	100	17,72	1.772,00
API	92990005	CAVO ELETT. 4G25 UNK/8104F USO ALIM/IMMERSION	MT	100	21,07	2.107,00
API	92990006	CAVO ELETT. 4G2,5 UNK/81049 USO ALIM/IMMERSIO	MT	100	2,98	298,00
API	92990551	BISACCIONE ASPORTABILE PER TUBI FLUORESCENTI	NR	5	54,60	273,00

Totale 396.863,38

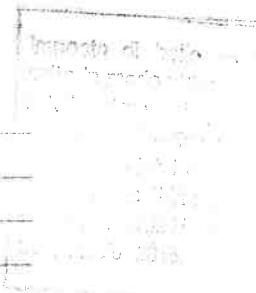

Repertorio numero 69768

VERBALE DI ASSEVERAZIONE DI PERIZIA

REPUBBLICA ITALIANA

L'anno duemilaventitré, il giorno ventuno del mese di novembre

(21 novembre 2023)

in Torino, nel mio studio in corso Duca degli Abruzzi 18.

Innanzi a me dottor Natale NARDELLO, Notaio con residenza in Torino, iscritto presso il Collegio Notarile dei Distretti Riuniti di Torino e Pinerolo,

è presente:

- **FERRERI Lorenzo**, nato a Torino il giorno 24 novembre 1957 e domiciliato in Torino, corso Duca degli Abruzzi 16, codice fiscale FRR LNZ 57S24 L219T, di cittadinanza italiana;

comparente, della cui identità personale io Notaio sono certo, che mi chiede di asseverare con giuramento la perizia che precede, redatta su numero 24 (ventiquattro) fogli.

Io Notaio ammonisco ai sensi di legge il comparente che quindi presta giuramento come segue:

"Giuro di aver bene e fedelmente proceduto alle operazioni affidatemi al solo scopo di far conoscere la verità."

Quindi detta perizia viene vidimata dal comparente e da me Notaio.

Richiesto io Notaio ho ricevuto il presente atto che ho letto alla parte, la quale da me interpellata lo dichiara pienamente conforme alla sua volontà ed in conferma con me lo sottoscrive.

Scritto a mano e a macchina da me e da persona di mia fiducia su un foglio, per una pagina fin qui.

Lorenzo Ferreri

Natale Nardello





COMUNE DI CUMIANA
Città Metropolitana di Torino

PARERE DEL REVISORE UNICO DEI CONTI

VERBALE N° 20 DEL 14 DICEMBRE 2023

Oggetto: RIORGANIZZAZIONE DEL SERVIZIO IDRICO INTEGRATO PER IL TERRITORIO DEL PINEROLESE – AUTORIZZAZIONE ALLA COSTITUZIONE DI UNA NUOVA SOCIETA' PARTECIPATA AL 51% DAL GESTORE UNICO SMAT S.P.A. E AL 49% DA ACEA PINEROLESE INDUSTRIALE S.P.A.

Il sottoscritto Corrado Dr. NERI, Revisore Unico dei Conti del Comune di CUMIANA, nel rispetto delle disposizioni di legge,

VISTI

- la proposta di deliberazione del Consiglio Comunale di cui all'oggetto,
- il parere favorevole del Responsabile del Servizio Finanziario;

VALUTATO che la riorganizzazione di cui alla richiamata proposta rispetta i disposti normativi in materia di costituzione di società partecipate, nonché, in particolare, il requisito circa la gestione externalizzata del servizio, trattandosi di specifica disposizione dell'Autorità d'Ambito in materia di Servizio Idrico Integrato;

RICHIAMATE le motivazioni riportate nella proposta di deliberazione;

ESPRIME PARERE FAVOREVOLE

alla proposta di RIORGANIZZAZIONE DEL SERVIZIO IDRICO INTEGRATO PER IL TERRITORIO DEL PINEROLESE – AUTORIZZAZIONE ALLA COSTITUZIONE DI UNA NUOVA SOCIETA' PARTECIPATA AL 51% DAL GESTORE UNICO SMAT S.P.A. E AL 49% DA ACEA PINEROLESE INDUSTRIALE S.P.A., nel rispetto dei vincoli sottesi alla gestione dei servizi pubblici locali a rilevanza economica e alla costituzione di nuovi organismi.

Cumiana li, 14 dicembre 2023.

Il Revisore Unico dei Conti

(Corrado Dr. NERI)

